



# Diario Oficial

del Gobierno del Estado de Yucatán

## Suplemento

Edificio Administrativo Siglo XXI  
Dirección: Calle 20 A No. 284-B, 3er. piso  
Colonia Xcumpich, Mérida, Yucatán.  
C.P. 97204. Tel: (999) 924-18-92

Publicación periódica: Permiso No. 0100921. Características: 111182816. Autorizado por SEPOMEX

Director: Lic. José Alfonso Lozano Poveda.

**-SUMARIO-**

**GOBIERNO DEL ESTADO**

**PODER EJECUTIVO**

CONVENIO DE COLABORACIÓN EN MATERIA DE TRANSFERENCIA DE RECURSOS PRESUPUESTARIOS FEDERALES CON EL CARÁCTER DE SUBSIDIOS PARA EL MANTENIMIENTO DE LAS UNIDADES MÉDICAS DEL PRIMER NIVEL DE ATENCIÓN EN EL EJERCICIO FISCAL 2022, CON CARGO A LOS RECURSOS DEL PROGRAMA PRESUPUESTARIO E023 “ATENCIÓN A LA SALUD”, EN LO SUCESIVO “EL PROGRAMA”, QUE CELEBRAN POR UNA PARTE EL INSTITUTO DE SALUD PARA EL BIENESTAR, Y POR LA OTRA PARTE, EL EJECUTIVO DEL ESTADO DE YUCATÁN .....3

**CONVENIO: PM-E023-2022- YUCATÁN**

**CONVENIO DE COLABORACIÓN EN MATERIA DE TRANSFERENCIA DE RECURSOS PRESUPUESTARIOS FEDERALES CON EL CARÁCTER DE SUBSIDIOS PARA EL MANTENIMIENTO DE LAS UNIDADES MÉDICAS DEL PRIMER NIVEL DE ATENCIÓN EN EL EJERCICIO FISCAL 2022, CON CARGO A LOS RECURSOS DEL PROGRAMA PRESUPUESTARIO E023 “ATENCIÓN A LA SALUD”, EN LO SUCESIVO “EL PROGRAMA”, QUE CELEBRAN POR UNA PARTE EL INSTITUTO DE SALUD PARA EL BIENESTAR, AL QUE EN LO SUCESIVO SE LE DENOMINARÁ EL “INSABI”, REPRESENTADO POR EL MTRO. JUAN ANTONIO FERRER AGUILAR, EN SU CARÁCTER DE DIRECTOR GENERAL, ASISTIDO POR EL ARQ. CARLOS SÁNCHEZ MENESES, TITULAR DE LA UNIDAD DE COORDINACIÓN NACIONAL DE INFRAESTRUCTURA Y REHABILITACIÓN DE ESTABLECIMIENTOS DE SALUD, Y POR LA OTRA PARTE, EL EJECUTIVO DEL ESTADO DE YUCATÁN, AL QUE EN LO SUCESIVO SE LE DENOMINARÁ “LA ENTIDAD”, REPRESENTADO POR LA LIC. OLGA ROSAS MOYA, SECRETARIA DE ADMINISTRACIÓN Y FINANZAS, CON LA PARTICIPACIÓN DEL DR. MAURICIO SAURI VIVAS, SECRETARIO DE SALUD Y DIRECTOR GENERAL DE LOS SERVICIOS DE SALUD DE YUCATÁN, A QUIENES DE MANERA CONJUNTA SE LES DENOMINARÁ COMO “LAS PARTES”, AL TENOR DE LOS ANTECEDENTES, DECLARACIONES Y CLÁUSULAS SIGUIENTES:**

**ANTECEDENTES**

1. La Constitución Política de los Estados Unidos Mexicanos reconoce en su artículo 4o, párrafo cuarto, el derecho humano que toda persona tiene en nuestro país a la protección de la salud, disponiendo que la Ley definirá las bases y modalidades para el acceso a los servicios de salud, así como un sistema de salud para el bienestar, con el fin de garantizar la extensión progresiva, cuantitativa y cualitativa de los servicios de salud para la atención integral y gratuita de las personas que no cuenten con seguridad social.
2. En términos de lo señalado en las fracciones I y II del artículo 2o de la Ley General de Salud, ordenamiento reglamentario del referido derecho humano, forman parte de las finalidades del derecho a la protección de la salud, el bienestar físico y mental de la persona, para contribuir al ejercicio pleno de sus capacidades, así como la prolongación y mejoramiento de la calidad de la vida humana.
3. Conforme a lo señalado en el apartado II. Política Social del Plan Nacional de Desarrollo 2019-2024, publicado en el Diario Oficial de la Federación el 12 de julio de 2019, al abordarse el tema de salud para toda la población, el Gobierno Federal realizará las acciones necesarias para garantizar que hacia 2024 todas y todos los habitantes de México puedan recibir atención médica y hospitalaria gratuita, incluidos el suministro de medicamentos y materiales de curación y los exámenes clínicos, haciéndose énfasis en que la atención se brindará de conformidad con los principios de participación social, competencia técnica, calidad médica, pertinencia cultural, trato no discriminatorio, digno y humano, para lo cual se impulsaría la creación del “**INSABI**”.
4. El Programa Sectorial de Salud 2020-2024, publicado el 17 de agosto de 2020 en el Diario Oficial de la Federación, que parte de la necesidad de disponer de un sistema único, público, gratuito y equitativo de salud que garantice el acceso efectivo de toda la población a servicios de salud de calidad; establece entre sus objetivos prioritarios, garantizar los servicios públicos de salud a toda la población que no cuente con seguridad social y, el acceso gratuito a la atención médica y hospitalaria, así como exámenes médicos y suministro de los medicamentos incluidos en el Compendio Nacional de Insumos para la Salud.

5. En este contexto, dentro de **“EL PROGRAMA”** se prevén como objetivos en los que tiene intervención el **“INSABI”**, los relativos a (i) servicios de atención médica dirigidos a las personas sin seguridad social que asisten al primer nivel de atención médica, y (ii) acciones para la prestación de los servicios de atención médica dirigidos a las personas sin seguridad social que asisten al primer nivel de atención médica.

## **DECLARACIONES**

- I. El **“INSABI”** declara que:
  - I.1. De conformidad con los artículos 90 de la Constitución Política de los Estados Unidos Mexicanos; 10, párrafo tercero, 30, fracción I y 45 de la Ley Orgánica de la Administración Pública Federal y 77 bis 35 de la Ley General de Salud, es un Organismo Descentralizado de la Administración Pública Federal sectorizado en la Secretaría de Salud, cuyo objeto es proveer y garantizar la prestación gratuita de servicios de salud, medicamentos y demás insumos asociados a las personas sin seguridad social, así como impulsar, en coordinación con la Secretaría de Salud en su calidad de órgano rector, acciones orientadas a lograr una adecuada integración y articulación de las instituciones públicas del Sistema Nacional de Salud.
  - I.2. De conformidad con el artículo 77 bis 35, fracción II de la Ley General de Salud, tiene entre sus funciones celebrar y proponer convenios y demás instrumentos jurídicos de coordinación y colaboración con las instituciones de salud públicas, entidades federativas y municipios, para asegurar el cumplimiento de su objeto.
  - I.3. El Mtro. Juan Antonio Ferrer Aguilar, en su carácter de Director General, cuenta con las facultades necesarias para la celebración del presente Convenio de Colaboración, de conformidad con lo dispuesto por los artículos 77 bis 35 B, fracción II y 77 bis 35 G, párrafo segundo de la Ley General de Salud y 22, fracción I y 59, fracción I de la Ley Federal de las Entidades Paraestatales, quien acredita su cargo con copia del nombramiento respectivo. **ANEXO A.**
  - I.4. Participa en la celebración del presente instrumento jurídico, en asistencia del Director General de **“INSABI”**, el Arq. Carlos Sánchez Meneses, Titular de la Unidad de Coordinación Nacional de Infraestructura y Rehabilitación de Establecimientos de Salud, en virtud de las atribuciones que se le confieren en el artículo Cuadragésimo segundo del Estatuto Orgánico del Instituto de Salud para el Bienestar, quien acredita su cargo con copia del nombramiento respectivo. **ANEXO B.**
  - I.5. Para los efectos legales relacionados con este Convenio de Colaboración, señala como domicilio el ubicado en calle Gustavo E. Campa número 54, colonia Guadalupe Inn, Demarcación Territorial Álvaro Obregón, Ciudad de México. C.P. 01020.
- II. **“LA ENTIDAD”** declara que:
  - II.1. Forma parte de la Federación, de conformidad con lo dispuesto en los artículos 40, 42, fracción I, y 43 de la Constitución Política de los Estados Unidos Mexicanos y la Constitución Política del Estado de Yucatán.
  - II.2. La Secretaría de Administración y Finanzas de Estado de Yucatán, es una Dependencia de la administración pública estatal de Yucatán y tiene como atribuciones: Establecer y difundir las normas, políticas, lineamientos,

programas y manuales para la óptima administración de los recursos humanos, materiales y financieros; la formulación presupuestal; el ejercicio del gasto público; los relacionados con los servicios de la Administración Pública Estatal, así como vigilar su cumplimiento; de conformidad con lo dispuesto en el artículo 31 del Código de la Administración Pública del Estado de Yucatán.

- II.3. La Lic. Olga Rosas Moya, Secretaria de Administración y Finanzas, cuenta con las facultades necesarias para suscribir el presente Convenio de Colaboración, de conformidad con los artículos 11, 22 fracción II, 23, 24, 25, 27, fracciones IV y XVII, 31 fracciones II, XXX y XXXIV del Código de la Administración Pública de Yucatán, cargo que acredita con copia del nombramiento expedido a su favor por el C. Gobernador Constitucional del Estado de Yucatán, Licenciado Mauricio Vila Dosal, de fecha 1° de Octubre de 2018, cargo que acredita con copia del nombramiento respectivo. **Anexo C.**
- II.4. Que los Servicios de Salud de Yucatán, es un Organismo Público Descentralizado de la Administración Pública Estatal, con personalidad jurídica y patrimonio propio, el cual fue creado mediante el Decreto No. 73 expedido por el Gobernador del Estado de Yucatán, publicado el 13 de diciembre de 1996 en el Diario Oficial del Gobierno del Estado de Yucatán y reformado mediante la expedición del Decreto No. 53 expedido por el Gobernador del Estado de Yucatán, publicado el día 08 de abril de 2013, que tiene por objeto prestar servicios de salud a la población abierta del Estado de Yucatán en cumplimiento de lo dispuesto por las leyes General y Estatal de Salud.
- II.5. El Dr. Mauricio Sauri Vivas, Secretario de Salud y Director General de los Servicios de Salud de Yucatán, acredita tener facultades para suscribir el presente Convenio de Colaboración, de conformidad con los artículos 22 fracción VI, 23, 24, 27 fracción IV, 35 fracciones I y II, 48, 49, 66 y 76 del Código de la Administración Pública de Yucatán; y 9 y 10 del Decreto No. 73 publicado el 13 de diciembre de 1996, en el Diario Oficial del Gobierno del Estado de Yucatán, que crea el Organismo Público Descentralizado de la Administración Pública Estatal denominado Servicios de Salud de Yucatán, cargos que quedan debidamente acreditados con las copias de sus nombramientos respectivos. **Anexos D y E.**
- II.6. Sus prioridades para alcanzar los objetivos pretendidos a través del presente instrumento jurídico son contribuir, en el marco de **“EL PROGRAMA”**, a garantizar el acceso efectivo y la continuidad en la prestación gratuita de servicios de salud correspondientes al primer nivel de atención, dirigidos a las personas sin seguridad social, a través de acciones de mantenimiento dirigidas a las unidades médicas de **“LA ENTIDAD”**, correspondientes al referido nivel de atención.
- II.7. Sus prioridades para alcanzar los objetivos pretendidos a través del presente instrumento jurídico son contribuir, en el marco de **“EL PROGRAMA”**, a garantizar el acceso efectivo y la continuidad en la prestación gratuita de servicios de salud correspondientes al primer nivel de atención, dirigidos a las personas sin seguridad social, a través de acciones de mantenimiento dirigidas a las unidades médicas de **“LA ENTIDAD”**, correspondientes al referido nivel de atención.
- II.8. Para los efectos legales relacionados con este Convenio de Colaboración, señala como su domicilio el ubicado en calle 72 número 463 entre 53 y 55 de la Colonia Centro, C.P. 97000 de la Ciudad de Mérida, Yucatán.

Una vez expuesto lo anterior, y en virtud de que la Ley Federal de Presupuesto y Responsabilidad Hacendaria, dispone en sus artículos 74 y 75, que el Ejecutivo Federal, por conducto de la Secretaría de Hacienda y Crédito Público, autorizará la ministración de los subsidios y transferencias con cargo en el Presupuesto de Egresos de la Federación para el Ejercicio Fiscal 2022; los cuales se ejercerán conforme a las disposiciones generales aplicables, están de acuerdo en celebrar el presente Convenio de Colaboración en materia de transferencia de recursos presupuestarios federales con el carácter de subsidios para el desarrollo de acciones correspondientes a "EL PROGRAMA", conforme a las estipulaciones que se contienen en las siguientes:

## CLÁUSULAS

**PRIMERA. OBJETO.** El presente Convenio de Colaboración tiene por objeto establecer los compromisos a que se sujetarán "**LAS PARTES**" para que el "**INSABI**" transfiera a "**LA ENTIDAD**" recursos presupuestarios federales con el carácter de subsidios, a efecto de que esta última, en el marco de "**EL PROGRAMA**" y con la finalidad de contribuir a garantizar el acceso efectivo y la continuidad en la prestación gratuita de servicios de salud correspondientes al primer nivel de atención, dirigidos a las personas sin seguridad social, los destine a realizar acciones de mantenimiento dirigidas a las unidades médicas de "**LA ENTIDAD**", en los términos previstos en este instrumento jurídico.

Para efectos de lo anterior, el ejercicio, comprobación y control de los recursos presupuestarios federales que se transfieran en virtud del presente instrumento jurídico, se realizarán de conformidad con lo previsto en la Ley Federal de Presupuesto y Responsabilidad Hacendaria, la Ley de Disciplina Financiera de las Entidades Federativas y los Municipios, el Reglamento de la Ley Federal de Presupuesto y Responsabilidad Hacendaria, y en las estipulaciones de este Convenio de Colaboración.

**SEGUNDA. TRANSFERENCIA.** Para el cumplimiento del objeto del presente Convenio de Colaboración, el "**INSABI**" transferirá a "**LA ENTIDAD**", en una ministración, recursos presupuestarios federales con el carácter de subsidios hasta por la cantidad de **\$22,553,072.62 (Veintidós millones quinientos cincuenta y tres mil setenta y dos pesos 62/100 M.N.)** conforme al capítulo de gasto y partida que se señalan en el Anexo 1 del presente Convenio de Colaboración.

Los recursos presupuestarios federales a que se refiere el párrafo anterior serán transferidos por el "**INSABI**" a "**LA ENTIDAD**", dentro del periodo que para tal efecto se precisa en el **Anexo 1** del presente Convenio de Colaboración.

Para los efectos anteriores, en términos de lo dispuesto por el artículo 69 de la Ley General de Contabilidad Gubernamental, "**LA ENTIDAD**", a través de la Secretaría de Administración y Finanzas deberá abrir, en forma previa a la radicación de los recursos, una cuenta bancaria productiva, única y específica para este Convenio de Colaboración, en la institución bancaria que determine, con la finalidad de que dichos recursos y sus rendimientos financieros estén debidamente identificados.

Una vez radicados los recursos presupuestarios federales en la Secretaría de Administración y Finanzas ésta se obliga a ministrarlos íntegramente junto con los rendimientos financieros que se generen, dentro de los cinco (5) días hábiles siguientes a su recepción, a los Servicios de Salud de Yucatán, que tendrá el carácter de **Unidad Ejecutora** para efectos del presente Convenio de Colaboración.

La **Unidad Ejecutora**, deberá informar al "**INSABI**", a través de la Unidad de Coordinación Nacional de Infraestructura y Rehabilitación de Establecimientos de Salud, dentro de los cinco (5) días hábiles siguientes a aquél en que concluya el plazo a que se refiere el párrafo anterior, la recepción de los recursos transferidos, señalando el monto y fecha de la

misma, así como el importe de los rendimientos financieros generados que le hayan sido ministrados. Para efecto de que la **Unidad Ejecutora** pueda verificar el cumplimiento de esta obligación, el **"INSABI"** le dará aviso de la transferencia de recursos que realice a la Secretaría de Administración y Finanzas de **"LA ENTIDAD"**. En caso de advertirse algún incumplimiento a lo anterior, el **"INSABI"** lo informará a la Auditoría Superior de la Federación, a la Secretaría de la Función Pública y al órgano de control interno estatal, para los efectos legales y administrativos que procedan.

Para efectos de lo señalado en el párrafo anterior, la **Unidad Ejecutora** deberá, previamente a la ministración de los recursos por parte de la Secretaría de Administración y Finanzas, abrir una cuenta bancaria productiva, única y específica para la recepción, ejercicio, comprobación y cierre presupuestario de los recursos referidos, a fin que éstos y sus rendimientos financieros estén en todo momento debidamente identificados.

La no ministración de estos recursos y sus rendimientos financieros por parte de la Secretaría de Administración y Finanzas a la **Unidad Ejecutora** en el plazo establecido en el párrafo cuarto de esta cláusula, se considerará incumplimiento de este instrumento jurídico, por lo que de actualizarse dicho supuesto, el **"INSABI"** podrá solicitar que se reintegren a la Tesorería de la Federación los recursos transferidos, así como los rendimientos financieros generados, obligándose **"LA ENTIDAD"** a realizar dicho reintegro dentro de los quince días naturales siguientes a la fecha en que sea requerida para tal efecto.

La Secretaría de Administración y Finanzas y la **Unidad Ejecutora**, deberán remitir al **"INSABI"** la documentación correspondiente a la apertura de las cuentas a que se refiere esta cláusula, en la que se especifique que el destino final de los recursos que se transfieran en virtud del presente Convenio de Colaboración, es para el desarrollo de las acciones que corresponden a **"EL PROGRAMA"**, de conformidad con los anexos de este instrumento jurídico.

Los recursos presupuestarios federales que se transfieran en los términos de este Convenio de Colaboración no pierden su carácter federal, por lo que en su asignación, ejercicio y comprobación deberán observarse las disposiciones jurídicas federales aplicables.

Asimismo, se acuerda que el monto de los recursos presupuestarios federales transferidos en virtud del presente Convenio de Colaboración no es susceptible de presupuestarse en los ejercicios siguientes, por lo que no implica el compromiso de transferencias posteriores ni en ejercicios fiscales subsecuentes con cargo al Ejecutivo Federal, para complementar cualquier otro gasto administrativo o de operación vinculado con el objeto del mismo, que no esté expresamente considerado en sus anexos.

Los recursos presupuestarios federales que el **"INSABI"** se compromete a transferir a **"LA ENTIDAD"** en virtud del presente Convenio de Colaboración, estarán sujetos a la disponibilidad presupuestaria y a las autorizaciones correspondientes, de conformidad con las disposiciones jurídicas aplicables.

**TERCERA. VERIFICACIÓN DEL DESTINO DE LOS RECURSOS FEDERALES.** Para asegurar la transparencia en la aplicación y comprobación de los recursos federales ministrados, **"LAS PARTES"** convienen en sujetarse a lo siguiente:

- I. El **"INSABI"**, por conducto de la Unidad de Coordinación Nacional de Infraestructura y Rehabilitación de Establecimientos de Salud, dentro del marco de sus atribuciones y a través de los mecanismos que esta última implemente para tal fin, verificará (i) el cumplimiento del objetivo e indicadores a que se refiere

la cláusula Cuarta de este Convenio de Colaboración, y (ii) que los recursos presupuestarios federales señalados en su cláusula Segunda sean destinados únicamente para cumplir el objeto del presente instrumento jurídico, de conformidad con sus **Anexos 2 y 3**, sin perjuicio de las atribuciones que en la materia correspondan a otras instancias competentes del Ejecutivo Federal.

- II. Las acciones de verificación de la aplicación de los recursos que el **"INSABI"** realice en los términos estipulados en el presente instrumento jurídico, no implicará en modo alguno que éste pueda participar en los procesos de aplicación de los mismos, en virtud de lo cual deberá abstenerse de intervenir en el procedimiento de asignación de los contratos o de cualquier otro instrumento jurídico que formalice la **Unidad Ejecutora** para cumplir con el objeto de este instrumento jurídico, así como de interferir de forma alguna en el procedimiento y mecanismo de supervisión externo que defina **"LA ENTIDAD"** durante la aplicación de los recursos presupuestarios destinados a su ejecución y demás actividades que se realicen para el cumplimiento de las condiciones técnicas, económicas, de tiempo, de cantidad y de calidad contratadas a través de **"LA ENTIDAD"**.
- III. El **"INSABI"**, a través de la Unidad de Coordinación Nacional de Infraestructura y Rehabilitación de Establecimientos de Salud, considerando su disponibilidad de recursos humanos y presupuestaria, y apegándose para ello al apartado B del Manual de Comprobación y Supervisión del Programa E023 Atención a la Salud, para el ejercicio fiscal 2022, podrá practicar visitas de supervisión y verificación, a efecto de observar la correcta aplicación y seguimiento de los recursos federales transferidos para la operación y objeto del **"PROGRAMA"**, y el cumplimiento de las obligaciones establecidas en el presente instrumento jurídico, incluyendo la presentación de los informes que deba rendir **"LA ENTIDAD"** en los términos previstos en el presente instrumento jurídico. Los resultados derivados de las visitas de supervisión y verificación, se notificarán a la **Unidad Ejecutora** para que proceda conforme a sus atribuciones.

Para efectos de lo señalado en el párrafo anterior, la Unidad Ejecutora estará obligada a otorgar al **"INSABI"**, a través de su personal que designe; todas las facilidades que resulten necesarias.

- IV. Para los efectos de las acciones de supervisión y verificación referidas en las fracciones I y III de la presente cláusula, **"LA ENTIDAD"** al rendir los informes del ejercicio presupuestario, deberá exhibir en medio electrónico la documentación escaneada de su original que sustente la correcta aplicación de los recursos a que se refiere la cláusula Segunda del presente instrumento jurídico.
- V. El **"INSABI"**, a través de la Unidad de Coordinación Nacional de Infraestructura y Rehabilitación de Establecimientos de Salud, podrá en todo momento verificar en coordinación con **"LA ENTIDAD"** la documentación que permita observar el ejercicio de los recursos presupuestarios federales transferidos a **"LA ENTIDAD"**, así como los rendimientos financieros generados y podrá solicitar a esta última que exhiba el original de los documentos que justifiquen y comprueben el ejercicio de dichos recursos.
- VI. En caso de presentarse (i) la falta de comprobación de los recursos presupuestarios federales transferidos a **"LA ENTIDAD"**, así como de sus rendimientos financieros o, (ii) no sean ejercidos en los términos estipulados en el presente Convenio de Colaboración, el **"INSABI"** podrá solicitar a **"LA ENTIDAD"** su reintegro a la Tesorería de la Federación. En estos supuestos, **"LA ENTIDAD"** estará obligada a efectuar dicho reintegro dentro de los quince días naturales siguientes a la fecha en que el **"INSABI"** se lo requiera.

**CUARTA. OBJETIVO, META E INDICADORES.** Los recursos a que se refiere la Cláusula Segunda del presente Convenio de Colaboración tendrán el objetivo, meta e indicadores que a continuación se mencionan:

**OBJETIVO:** los recursos que se transfieran a “**LA ENTIDAD**” en virtud del presente Convenio de Colaboración deberán destinarse a realizar acciones de mantenimiento dirigidas a las unidades médicas de “**LA ENTIDAD**”, correspondientes al primer nivel de atención, que se detallan en el **Anexo 2** de este instrumento jurídico, con la finalidad de contribuir a garantizar el acceso efectivo y la continuidad en la prestación gratuita de servicios de salud a las personas sin seguridad social, sujetándose para ello, exclusivamente al Catálogo de Conceptos que se incluye en el **Anexo 3** de este Convenio de Colaboración.

**META:** La rehabilitación de la totalidad de las unidades médicas que se prevén en el **Anexo 2** del presente instrumento jurídico, que permita contribuir a que “**LA ENTIDAD**” garantice el acceso efectivo y la continuidad en la prestación gratuita de servicios de salud a las personas sin seguridad social.

**INDICADORES:** En el **Anexo 4** del presente instrumento jurídico se describen los indicadores aplicables al presente instrumento jurídico.

**QUINTA. APLICACIÓN.** Los recursos presupuestarios federales a que alude la cláusula Segunda de este instrumento jurídico serán destinados por “**LA ENTIDAD**” en forma exclusiva a realizar acciones de mantenimiento dirigidas a las unidades médicas de “**LA ENTIDAD**”, correspondientes al primer nivel de atención, que se detallan en el **Anexo 2** de este instrumento jurídico, y conforme al catálogo de conceptos que se prevé en el **Anexo 3** de este Convenio de Colaboración, con la finalidad de contribuir a garantizar al acceso efectivo y la continuidad en la prestación gratuita de servicios de salud, medicamentos y demás insumos asociados a las personas sin seguridad social.

Los recursos presupuestarios federales que se transfieran en virtud del presente Convenio de Colaboración se devengarán conforme a lo establecido en el artículo 175 del Reglamento de la Ley Federal de Presupuesto y Responsabilidad Hacendaria; se registrarán por “**LA ENTIDAD**” en su contabilidad de acuerdo con las disposiciones jurídicas aplicables y se rendirán en su Cuenta Pública, sin que por ello pierdan su carácter federal.

La **Unidad Ejecutora** podrá ejercer los rendimientos financieros generados en la cuenta bancaria productiva, única y específica en la que haya recibido los recursos presupuestarios federales objeto del presente instrumento jurídico, exclusivamente en las unidades médicas que se contienen en el **Anexo 2** del presente instrumento jurídico, y conforme al Catálogo de Conceptos que se prevé en el **Anexo 3** de este Convenio de Colaboración.

En el **Anexo 9** de este instrumento jurídico se contiene la propuesta de fachadas que “**LA ENTIDAD**” podrá utilizar para la ejecución de las acciones de mantenimiento que ejecute en cumplimiento de su objeto.

“**LA ENTIDAD**” presentará un reporte de los rendimientos financieros que generen los recursos presupuestarios federales transferidos en virtud del presente instrumento jurídico, conforme al **Anexo 5** de este Convenio de Colaboración.

El seguimiento del ejercicio de los recursos presupuestarios federales transferidos en virtud del presente instrumento, así como de los rendimientos financieros que éstos generen deberá hacerse conforme a las unidades médicas que se señalan en el **Anexo 2** y al catálogo de conceptos que se prevé en el **Anexo 3** de este Convenio de Colaboración.

Los remanentes de los recursos presupuestarios federales transferidos a “**LA ENTIDAD**”, junto con los rendimientos financieros generados o los remanentes de éstos, según corresponda, deberán ser reintegrados a la Tesorería de la Federación, al cierre del ejercicio fiscal, en los términos del artículo 17 de la Ley de Disciplina Financiera de las Entidades Federativas y los Municipios, debiendo informarlo a “**EL INSABI**”, por conducto de la Unidad de Coordinación Nacional de Infraestructura y Rehabilitación de Establecimientos de Salud, de manera escrita y con los documentos soportes correspondientes.

**SEXTA. GASTOS ADMINISTRATIVOS.** Los gastos administrativos y demás erogaciones no previstas en el Catálogo de Conceptos que se contiene en el **Anexo 3** del presente instrumento jurídico y exclusivamente respecto de las unidades que se señalan en el **Anexo 2** de este Convenio de Colaboración, deberán ser realizados por “**LA ENTIDAD**” con cargo a sus recursos propios.

**SÉPTIMA. OBLIGACIONES DE “LA ENTIDAD”.** Adicionalmente a los compromisos establecidos en otras cláusulas del presente Convenio de Colaboración, “**LA ENTIDAD**” se obliga a:

- I. Vigilar el estricto cumplimiento de las disposiciones jurídicas aplicables al ejercicio del gasto público federal, obligándose, en consecuencia, a dar aviso a las instancias competentes, respecto de cualquier anomalía detectada.
- II. Garantizar en todo momento, a través de la **Unidad Ejecutora**, que las contrataciones que efectúe en cumplimiento del objeto del presente Convenio de Colaboración, cumplan con las disposiciones jurídicas aplicables.
- III. Responder por la integración y veracidad de la información técnica y financiera que proporcione para el cumplimiento de los compromisos establecidos en el presente instrumento jurídico, particularmente, de aquella generada con motivo de la aplicación, seguimiento, control, rendición de cuentas y transparencia de los recursos presupuestarios federales transferidos, en términos de las disposiciones jurídicas aplicables.
- IV. Aplicar los recursos federales transferidos y sus rendimientos financieros conforme al objetivo, meta e indicadores previstos en el presente instrumento jurídico.
- V. Remitir por conducto de la **Unidad Ejecutora** al “**INSABI**”, a través de la Unidad de Coordinación Nacional de Infraestructura y Rehabilitación de Establecimientos de Salud a, en un plazo no mayor a diez (10) días hábiles posteriores a la recepción de la transferencia de los recursos presupuestarios federales referidos en la cláusula Segunda del presente Convenio de Colaboración, los comprobantes que acrediten la recepción de dicha transferencia, conforme a la normativa aplicable. La documentación comprobatoria a que se refiere éste párrafo, deberá remitirse en archivo electrónico con el Comprobante Fiscal Digital por Internet (CFDI).

Así mismo, la **Unidad Ejecutora** deberá remitir al “**INSABI**”, a través de la Unidad de Coordinación Nacional de Infraestructura y Rehabilitación de Establecimientos de Salud, en un plazo no mayor a diez (10) días hábiles posteriores a la recepción de la ministración realizada por parte de la Secretaría de Hacienda, el comprobante que acredite la recepción de la ministración, conforme a la normativa aplicable.

- VI. Integrar la información financiera relativa a los recursos federales transferidos para la ejecución del objeto del presente Convenio de Colaboración, en los términos previstos en el artículo 70 de la Ley General de Contabilidad Gubernamental.

- VII. Rendir al “**INSABI**”, por conducto de la **Unidad Ejecutora**, los informes (i) del ejercicio del gasto de manera mensual, a más tardar el día quince (15) de cada mes, y (ii) de cierre del ejercicio, dentro de los (30) días siguientes a que ocurra el mismo, conforme a los **Anexos 6 y 8** de este Convenio de Colaboración, respectivamente.
- VIII. Verificar, a través de la **Unidad Ejecutora**, que la documentación comprobatoria del gasto de los recursos presupuestarios federales objeto de este Convenio de Colaboración, cumpla con los requisitos fiscales establecidos en las disposiciones federales aplicables, entre otros, aquéllos que determinan los artículos 29 y 29-A del Código Fiscal de la Federación, los que deberán expedirse a nombre de la **Unidad Ejecutora**. Conforme a lo anterior, dicha documentación deberá contar con el archivo electrónico CFDI correspondiente, salvo en los casos de excepción previstos por las leyes aplicables, en los que se deberán atender las disposiciones especiales para su comprobación. En tal virtud, la **Unidad Ejecutora** deberá remitir al “**INSABI**”, a través de la Unidad de Coordinación Nacional de Infraestructura y Rehabilitación de Establecimientos de Salud, el archivo electrónico con la Verificación de Comprobantes Fiscales Digitales por Internet, emitido por el Servicio de Administración Tributaria (SAT).

En consecuencia, la autenticidad de la documentación justificatoria y comprobatoria de los recursos federales erogados, será responsabilidad de la **Unidad Ejecutora**.

- IX. Mantener bajo su custodia, a través de la **Unidad Ejecutora**, la documentación justificatoria y comprobatoria original que sustente la erogación de los recursos presupuestarios federales transferidos en virtud del presente Convenio de Colaboración, obligándose a exhibirla en cualquier momento que le sea requerida por “**EL INSABI**” y, en su caso, por los órganos fiscalizadores competentes, además de proporcionar la información adicional que estos últimos le requieran.
- X. Cancelar, conforme a lo señalado en la fracción II del artículo 70 de la Ley General de Contabilidad Gubernamental, la documentación justificatoria y comprobatoria de los recursos presupuestarios federales transferidos en virtud del presente Convenio de Colaboración, con la leyenda “Operado con recursos presupuestarios federales del programa E023 “Atención a la Salud” del ejercicio fiscal 2022”.
- XI. Reportar al “**INSABI**”, a través de la Unidad de Coordinación Nacional de Infraestructura y Rehabilitación de Establecimientos de Salud, y dar seguimiento mensual, por conducto de la **Unidad Ejecutora**, dentro de los primeros quince (15) días de cada mes, el avance en el cumplimiento del objetivo, meta e indicadores y el resultado de las acciones que lleve a cabo, en cumplimiento del objeto de este Convenio de Colaboración.
- XII. Mantener actualizada la información relativa al cumplimiento del objetivo, metas e indicadores para los que se destinen los recursos presupuestarios federales transferidos.
- XIII. Proporcionar, por conducto de la **Unidad Ejecutora**, la información y documentación que el “**INSABI**” le solicite en las visitas de supervisión y verificación que este último opte por realizar, para observar el cumplimiento de las obligaciones establecidas en el presente instrumento jurídico, así como que los recursos federales transferidos con motivo del mismo, sean destinados únicamente para el cumplimiento de su objeto.

- XIV. Informar sobre la suscripción de este Convenio de Colaboración a los órganos de control y de fiscalización de **“LA ENTIDAD”** y entregarles copia del mismo.
- XV. Difundir en la página de Internet de la **Unidad Ejecutora** el presente Convenio de Colaboración, así como los conceptos financiados con los recursos federales transferidos en virtud del mismo, incluyendo los avances y resultados financieros, en los términos de las disposiciones aplicables.
- XVI. Gestionar, por conducto de la **Unidad Ejecutora**, la publicación del presente instrumento jurídico en el órgano de difusión oficial de **“LA ENTIDAD”**.

**OCTAVA. OBLIGACIONES DE EL “INSABI”.** Adicionalmente a los compromisos establecidos en otras cláusulas del presente Convenio de Colaboración, el **“INSABI”** se obliga a:

- I. Transferir a **“LA ENTIDAD”**, con el carácter de subsidios, los recursos presupuestarios federales a que se refiere el presente Convenio de Colaboración, dentro del periodo previsto en su **Anexo 1**.
- II. Verificar que los recursos presupuestarios federales que en virtud de este instrumento jurídico se transfieran, sean aplicados únicamente para la realización del objeto del mismo, sin perjuicio de las atribuciones que en la materia correspondan a otras instancias competentes de la Federación y/o de **“LA ENTIDAD”**.
- III. Practicar periódicamente, dependiendo de su disponibilidad de personal y presupuestaria, visitas de supervisión y verificación de acuerdo al programa que para tal efecto se establezca.
- IV. Solicitar a la **Unidad Ejecutora**, dentro de los primeros treinta (30) días del mes de enero del año 2023, la entrega del informe del cumplimiento del objetivo, meta e indicadores referidos en la cláusula Cuarta y en el **Anexo 4** de este instrumento.
- V. Dar seguimiento al ejercicio de los recursos presupuestarios federales transferidos y rendimientos financieros generados, con base en los informes que la **Unidad Ejecutora** rinda a través de los formatos establecidos en los **Anexos 2, 3, 4, 5, 6, 7 y 8** de este Convenio de Colaboración.
- VI. Solicitar la documentación justificatoria y comprobatoria del gasto de los recursos presupuestarios federales transferidos, que la **Unidad Ejecutora** debe presentar en términos de lo estipulado en el presente Convenio de Colaboración, a través de los formatos establecidos en sus **Anexos 5, 6 y 8**.
- VII. Verificar que **“LA ENTIDAD”** efectúe el reintegro de los recursos presupuestarios federales transferidos en virtud del presente Convenio de Colaboración, cuando (i) después de radicados a la Secretaría de Hacienda de **“LA ENTIDAD”**, no hayan sido ministrados a la **Unidad Ejecutora** en el plazo convenido en este instrumento jurídico; (ii) una vez ministrados a la **Unidad Ejecutora**, el **“INSABI”** lo requiera por su falta de comprobación, o por no haber sido ejercidos en los términos del presente Convenio de Colaboración, (iii) al cierre del ejercicio fiscal, en los términos dispuestos en el artículo 17 de la Ley de Disciplina Financiera de las Entidades Federativas y de los Municipios.
- VIII. Presentar el Informe de la Cuenta de la Hacienda Pública Federal y los demás informes que sean requeridos, sobre la aplicación de los recursos transferidos con motivo del presente Convenio de Colaboración.

- IX. Dar seguimiento mensual, en coordinación con “**LA ENTIDAD**”, sobre el avance en el cumplimiento de la realización de las acciones objeto del presente instrumento jurídico.
- X. Realizar, en el ámbito de su competencia, la supervisión, verificación, seguimiento y evaluación de los recursos presupuestarios federales que en virtud de este instrumento sean ministrados a “**LA ENTIDAD**”, de conformidad con las disposiciones jurídicas aplicables en materia del ejercicio del gasto público federal.
- XI. Realizar las gestiones necesarias para la publicación del presente instrumento jurídico en el Diario Oficial de la Federación.
- XII. Difundir, en la página de Internet del “**INSABI**”, el presente Convenio de Colaboración y los recursos presupuestarios federales transferidos mediante el presente instrumento jurídico, en los términos de las disposiciones aplicables.

**NOVENA. ACCIONES DE VERIFICACIÓN, SEGUIMIENTO, EVALUACIÓN, CONTROL Y FISCALIZACIÓN.** “**LAS PARTES**” acuerdan que la verificación, seguimiento y evaluación del ejercicio de los recursos presupuestarios federales transferidos por el “**INSABI**” a “**LA ENTIDAD**” con motivo del presente instrumento jurídico, corresponderá a “**LAS PARTES**” en los términos estipulados en el mismo y de conformidad con lo establecido en las disposiciones jurídicas aplicables.

Asimismo, se obligan a que, cuando los servidores públicos que participen en la ejecución del presente Convenio de Colaboración detecten que los recursos presupuestarios federales transferidos han sido destinados a fines distintos a los estipulados en este instrumento jurídico, lo harán del conocimiento de manera inmediata de la Auditoría Superior de la Federación, de la Secretaría de la Función Pública, de la Secretaría de Administración y Finanzas de “**LA ENTIDAD**” y, en su caso, del ministerio público que resulte competente.

**DÉCIMA. RESPONSABILIDAD LABORAL.** Queda expresamente estipulado por “**LAS PARTES**”, que el personal contratado, empleado o comisionado por cada una de ellas para dar cumplimiento al presente instrumento jurídico, guardará relación laboral únicamente con aquélla que lo contrató, empleó o comisionó, por lo que asumen plena responsabilidad por este concepto, sin que en ningún caso, la otra parte pueda ser considerada como patrón sustituto o solidario, obligándose en consecuencia, cada una de ellas, a sacar a la otra, en paz y a salvo, frente a cualquier reclamación o demanda, que su personal pretendiese interponer en su contra, deslindándose desde ahora de cualquier responsabilidad de carácter laboral, civil, penal, administrativa o de cualquier otra naturaleza jurídica que en ese sentido se les quiera fincar.

**DÉCIMA PRIMERA. COMISIÓN DE EVALUACIÓN Y SEGUIMIENTO.** Para el adecuado desarrollo del objeto del presente instrumento, “**LAS PARTES**” constituyen, en este acto, una Comisión de Evaluación y Seguimiento integrada por un representante del “**INSABI**” y uno de “**LA ENTIDAD**”, cuyas funciones serán las siguientes:

- a) Solucionar cualquier circunstancia no prevista en el presente instrumento jurídico.
- b) Resolver las controversias o conflictos que se susciten con motivo de la interpretación o cumplimiento de este Convenio.

- c) Establecer las medidas o mecanismos que permitan atender las circunstancias especiales, caso fortuito o de fuerza mayor, para la realización del objeto previsto en el presente instrumento jurídico.
- d) Las demás que acuerden **“LAS PARTES”**.

El **“INSABI”** designa como integrante de la Comisión de Evaluación y Seguimiento al Titular de la Unidad de Coordinación Nacional de Infraestructura y Rehabilitación de Establecimientos de Salud.

**“LA ENTIDAD”** designa como integrante de la Comisión de Evaluación y Seguimiento al Secretario de Salud y Director General del Instituto de Servicios de Salud Pública del Estado de Yucatán.

**DÉCIMA SEGUNDA. VIGENCIA.** El presente Convenio de Colaboración surtirá sus efectos a partir de la fecha de su suscripción y se mantendrá en vigor hasta el 31 de diciembre de 2022, sin perjuicio de las acciones de comprobación del ejercicio del gasto que se realicen con posterioridad en los términos convenidos en el mismo y de conformidad con las disposiciones jurídicas aplicables.

**DÉCIMA TERCERA. MODIFICACIONES.** **“LAS PARTES”** acuerdan que el presente Convenio de Colaboración podrá modificarse de común acuerdo para lo cual deberán formalizar el convenio modificatorio respectivo. Las modificaciones al Convenio de Colaboración obligarán a sus signatarios a partir de la fecha de su firma y deberán publicarse en el Diario Oficial de la Federación y en el órgano de difusión oficial de **“LA ENTIDAD”**.

**DÉCIMA CUARTA. CASO FORTUITO Y FUERZA MAYOR.** En circunstancias especiales originadas por caso fortuito o fuerza mayor, para la realización del objeto previsto en este instrumento jurídico, **“LAS PARTES”** convienen en aplicar las medidas o mecanismos que se acuerden a través de la Comisión de Evaluación y Seguimiento señalada en la cláusula Décima Primera de este instrumento jurídico, mismas que de ser necesarias, darán lugar a suscribir el convenio modificatorio correspondiente en los términos que se señalan en la cláusula que antecede.

**DÉCIMA QUINTA. CAUSAS DE TERMINACIÓN ANTICIPADA.** El presente Convenio de Colaboración podrá darse por terminado anticipadamente por cualquiera de las causas siguientes:

- I. Por acuerdo de **“LAS PARTES”**.
- II. Por no existir la disponibilidad presupuestaria para hacer frente a los compromisos que adquiere **“EL INSABI”**.
- III. Por caso fortuito o fuerza mayor.

**DÉCIMA SEXTA. CAUSAS DE RESCISIÓN.** El presente Convenio de Colaboración podrá rescindirse por el incumplimiento de las obligaciones contraídas en el presente instrumento jurídico.

**DÉCIMA SÉPTIMA. SOLUCIÓN DE CONTROVERSIAS.** **“LAS PARTES”** manifiestan que el presente Convenio de Colaboración se celebra de buena fe por lo que, en caso de presentarse algún conflicto o controversia con motivo de su interpretación o cumplimiento, lo resolverán de común acuerdo mediante la Comisión de Evaluación y Seguimiento descrita en la cláusula Décima Primera del presente instrumento jurídico.

En caso de subsistir la controversia, **“LAS PARTES”** acuerdan someterse a la jurisdicción de los Tribunales Federales competentes con sede en la Ciudad de México, por lo que renuncian expresamente a cualquier fuero que pudiere corresponderles en razón de sus domicilios presentes o futuros.

**DÉCIMA OCTAVA. AVISOS, COMUNICACIONES Y NOTIFICACIONES.** **“LAS PARTES”** convienen en que todos los avisos, comunicaciones y notificaciones que se realicen con motivo del presente instrumento, se llevarán a cabo por escrito en los domicilios establecidos en el apartado de Declaraciones del mismo, así como en las direcciones electrónicas que las mismas designen para tales efectos, atendiendo los principios de inmediatez.

En caso de que las partes cambien de domicilio, se obligan a dar el aviso correspondiente a la otra, con quince (15) días hábiles de anticipación a que dicho cambio de ubicación se lleve a cabo, de lo contrario se tomará como válido el domicilio expresado en el apartado de Declaraciones del presente instrumento. Para el caso de cambio de dirección electrónica, dicho cambio deberá notificarlo por escrito y/o vía oficial signada por las **“LAS PARTES”**.

**DÉCIMA NOVENA. VICIOS DEL CONSENTIMIENTO.** **“LAS PARTES”** manifiestan que en la celebración del presente convenio de colaboración no ha habido error, dolo o mala fe, lesión o vicios que afecten el consentimiento.

**VIGÉSIMA. ANEXOS.** **“LAS PARTES”** reconocen como parte integrante del presente Convenio de Colaboración los anexos que a continuación se indican. Dichos anexos tendrán la misma fuerza legal que el presente Convenio de Colaboración.

#### **ANEXOS**

- Anexo 1. MONTO DE LOS RECURSOS Y CALENDARIO DE TRANSFERENCIA**
- Anexo 2 CENTROS DE SALUD OBJETO DE APOYO**
- Anexo 3 CATÁLOGO DE CONCEPTOS AUTORIZADOS**
- Anexo 4 INDICADORES DEL CONVENIO DE COLABORACIÓN**
- Anexo 5. REPORTE DE RENDIMIENTOS FINANCIEROS**
- Anexo 6. FORMATO PARA CERTIFICACIÓN DE GASTO**
- Anexo 7. REPORTE DE ACCIONES DEL CONVENIO DE COLABORACIÓN**
- Anexo 8. CIERRE PRESUPUESTARIO DEL EJERCICIO FISCAL 2022**
- Anexo 9. PROPUESTAS DE FACHADAS**

Leído el presente Convenio de Colaboración, estando debidamente **enteradas “LAS PARTES”** de su contenido y alcance legal, lo firman por cuadruplicado, en la Ciudad de México, al día 15 del mes de junio del año 2022.

Por el "INSABI"

Por "LA ENTIDAD"

( RÚBRICA )

( RÚBRICA )

**MTRO. JUAN ANTONIO FERRER  
AGUILAR  
DIRECTOR GENERAL**

**LIC. OLGA ROSAS MOYA  
SECRETARIA DE ADMINISTRACION Y  
FINANZAS**

( RÚBRICA )

( RÚBRICA )

**ARQ. CARLOS SÁNCHEZ MENESES  
TITULAR DE LA UNIDAD DE  
COORDINACIÓN NACIONAL DE  
INFRAESTRUCTURA Y REHABILITACIÓN  
DE ESTABLECIMIENTOS DE SALUD**

**DR. MAURICIO SAURI VIVAS  
SECRETARIO DE SALUD Y DIRECTOR  
GENERAL DE LOS SERVICIOS DE SALUD  
DE YUCATÁN**

HOJA DE FIRMAS DEL CONVENIO DE COLABORACIÓN EN MATERIA DE TRANSFERENCIA DE RECURSOS PRESUPUESTARIOS FEDERALES CON EL CARÁCTER DE SUBSIDIOS PARA EL MANTENIMIENTO DE LAS UNIDADES MÉDICAS DEL PRIMER NIVEL DE ATENCIÓN EN EL EJERCICIO FISCAL 2022, CON CARGO A LOS RECURSOS DEL PROGRAMA PRESUPUESTARIO E023 "ATENCIÓN A LA SALUD", CELEBRADO ENTRE EL INSTITUTO DE SALUD PARA EL BIENESTAR Y EL EJECUTIVO DEL ESTADO DE YUCATÁN, EL 15 DE JULIO DE 2022.



CONVENIO: PM-E023-2022- YUCATÁN

**ANEXO 1**  
**MONTO DE LOS RECURSOS Y CALENDARIO DE TRANSFERENCIA**  
**(Capítulo 4000 "Transferencias, Asignaciones, Subsidios y Otras Ayudas")**

Partida de Gasto	Importe Total	Periodo de Transferencia
43401	\$22,553,072.62	JUNIO-JULIO

ANEXO 1 DEL CONVENIO DE COLABORACIÓN EN MATERIA DE TRANSFERENCIA DE RECURSOS PRESUPUESTARIOS FEDERALES CON EL CARÁCTER DE SUBSIDIOS PARA EL MANTENIMIENTO DE LAS UNIDADES MÉDICAS DEL PRIMER NIVEL DE ATENCIÓN EN EL EJERCICIO FISCAL 2022, CON CARGO A LOS RECURSOS DEL PROGRAMA PRESUPUESTARIO E023 "ATENCIÓN A LA SALUD", CELEBRADO ENTRE EL INSTITUTO DE SALUD PARA EL BIENESTAR Y EL EJECUTIVO DEL ESTADO DE YUCATÁN, EL 15 DE JUNIO DE 2022



CONVENIO: PM-E023-2022- YUCATÁN



**ANEXO 2**  
**CENTROS DE SALUD OBJETO DEL APOYO**

N°	CLUE	NOMBRE UNIDAD	DIRECCIÓN	MONTO
1	YNSSA000022	CENTRO DE SALUD BOKOBA	CALLE 21 SIN NUMERO , PUEBLO BOKOBA C.P. 97466	\$ 824,603.53
2	YNSSA000104	CENTRO DE SALUD CUNCUNUL	CALLE 12 B SIN NUMERO , PUEBLO CUNCUNUL C.P. 97766	\$ 770,285.18
3	YNSSA000232	CENTRO DE SALUD MUCEL	CALLE SIN NOMBRE SIN NUMERO , PUEBLO MUCEL C.P. 97774	\$ 552,539.12
4	YNSSA000244	CENTRO DE SALUD SISBICHÉN	CALLE 9 SIN NUMERO , PUEBLO SISBICHÉN C.P. 97776	\$ 957,778.00
5	YNSSA000314	CENTRO DE SALUD DZITÁS	CALLE 27 SIN NUMERO , PUEBLO DZITÁS C.P. 97660	\$ 820,521.06
6	YNSSA000384	CENTRO DE SALUD SANTA MARÍA ACÚ	CALLE 20 SIN NUMERO , HACIENDA SANTA MARIA ACU C.P. 97837	\$ 692,589.33
7	YNSSA000396	CENTRO DE SALUD SAN ANTONIO SIHO	CALLE 16 SIN NUMERO , HACIENDA SIHO C.P. 97835	\$ 566,075.73
8	YNSSA000425	CENTRO DE SALUD TEXÁN PALOMEQUE	CALLE 7 SIN NUMERO , PUEBLO TEXAN DE PALOMEQUE C.P. 97353	\$ 678,708.94
9	YNSSA000442	CENTRO DE SALUD SITILPECH	CALLE 18 SIN NUMERO , PUEBLO SITILPECH C.P. 97545	\$ 572,564.71
10	YNSSA000454	CENTRO DE SALUD KIMBILÁ	CALLE 20 SIN NUMERO , PUEBLO KIMBILÁ C.P. 97550	\$ 1,279,046.91
11	YNSSA000466	CENTRO DE SALUD KANASÍN	CALLE 19 SIN NUMERO , COLONIA KANASÍN CENTRO C.P. 97370	\$ 1,983,262.63
12	YNSSA000471	CENTRO DE SALUD KANTUNIL	CALLE 20 SIN NUMERO , PUEBLO KANTUNIL C.P. 97670	\$ 897,873.12
13	YNSSA000483	CENTRO DE SALUD HOLCÁ	CALLE 21 SIN NUMERO , PUEBLO HOLCÁ C.P. 97675	\$ 1,094,691.15
14	YNSSA000623	CENTRO DE SALUD DZITYÁ	CALLE 19-A SIN NUMERO , PUEBLO DZITYÁ C.P. 97302	\$ 641,107.23
15	YNSSA000635	CENTRO DE SALUD MOCOCHÁ	CALLE 21 SIN NUMERO , PUEBLO MOCOCHÁ C.P. 97454	\$ 776,473.35
16	YNSSA000640	U.M.R. UCÍ	CALLE 21 SIN NUMERO , PUEBLO UCÍ C.P. 97440	\$ 832,123.87
17	YNSSA000664	CENTRO DE SALUD KINÍ	CALLE 29 SIN NUMERO , PUEBLO KINÍ C.P. 97437	\$ 1,188,845.81
18	YNSSA000676	CENTRO DE SALUD MUXUPIB	CALLE 24-A SIN NUMERO , PUEBLO MUXUPIB C.P. 97457	\$ 927,266.90
19	YNSSA000681	CENTRO DE SALUD CALCEHTOK	NINGUNO SIN NOMBRE SIN NUMERO , PUEBLO CALCEHTOK C.P. 97814	\$ 823,819.26



CONVENIO: PM-E023-2022- YUCATÁN

Nº	CLUE	NOMBRE UNIDAD	DIRECCIÓN	MONTO
20	YNSSA000821	CENTRO DE SALUD SAMAHIL	CALLE 20 SIN NUMERO , PUEBLO SAMAHIL C.P. 97810	\$ 969,208.92
21	YNSSA000833	CENTRO DE SALUD SAN ANTONIO TEDZIDZ	CALLE 9 SIN NUMERO , PUEBLO SAN ANTONIO TEDZIDZ C.P. 97812	\$ 834,444.42
22	YNSSA000932	CENTRO DE SALUD SUDZAL	CALLE 15 SIN NUMERO , PUEBLO SUDZAL C.P. 97676	\$ 846,305.07
23	YNSSA001101	CENTRO DE SALUD YOKDZONOT	CALLE SIN NOMBRE SIN NUMERO , PUEBLO YOKDZONOT PRESENTADO C.P. 97744	\$ 540,549.56
24	YNSSA001166	CENTRO DE SALUD TINÚM	CALLE 20 A SIN NUMERO , PUEBLO TINÚM C.P. 97750	\$ 973,978.97
25	YNSSA001422	CENTRO DE SALUD UMÁN	CALLE 2 SIN NUMERO , COLONIA CENTRO UMAN C.P. 97390	\$ 1,508,409.85

**\$ 22,553,072.62**

ANEXO 2 DEL CONVENIO DE COLABORACIÓN EN MATERIA DE TRANSFERENCIA DE RECURSOS PRESUPUESTARIOS FEDERALES CON EL CARÁCTER DE SUBSIDIOS PARA LLEVAR A CABO ACCIONES PARA EL MANTENIMIENTO DE LAS UNIDADES MÉDICAS DEL PRIMER NIVEL DE ATENCIÓN EN EL EJERCICIO FISCAL 2022, CON CARGO A LOS RECURSOS DEL PROGRAMA PRESUPUESTARIO E023 "ATENCIÓN A LA SALUD", CELEBRADO ENTRE EL INSTITUTO DE SALUD PARA EL BIENESTAR Y EL EJECUTIVO DEL ESTADO DE YUCATÁN, EL 15 DE JUNIO DE 2022.



**INSABI**  
INSTITUTO YUCATÁN DE SALUD PARA  
EL BIENESTAR



CONVENIO: PM-E023-2022- YUCATÁN

**ANEXO 3**  
**CATÁLOGO DE CONCEPTOS AUTORIZADOS**

Clave	Concepto	Unidad	Cantidad	P.U.
<b>PLANEACIÓN DEL MANTENIMIENTO</b>				
<b>CAMBIO DE ACABADOS</b>				
DEM-001-000	Servicio de mantenimiento a piso de azulejo con espesor de 6 mm Incluye: desmontaje de azulejo y pegazulejo de desecho, su retiro fuera del lugar del servicio, limpieza y todo lo necesario para su correcta ejecución.	m <sup>2</sup>	1.00	\$ 55.38
DEM-002-000	Servicio de mantenimiento a piso a loseta con espesor de 6 mm Incluye: desmontaje de loseta y adhesivo de desecho, limpieza y su retiro fuera del lugar del servicio, limpieza y todo lo necesario para su correcta ejecución.	m <sup>2</sup>	1.00	\$ 45.69
DEM-003-000	Servicio de mantenimiento a piso de concreto de 8 a 10 cm de espesor. Incluye: derribo de piso de concreto de desecho, retiro fuera del lugar del servicio, limpieza y todo lo necesario para su correcta ejecución.	m <sup>2</sup>	1.00	\$ 91.37
DEM-004-000	Servicio de mantenimiento a loseta en muros, con espesor de 1 cm promedio. Incluye: desmontaje de loseta y adhesivo de desecho, retiro fuera del lugar del servicio, limpieza y todo lo necesario para su correcta ejecución.	m <sup>2</sup>	1.00	\$ 91.25
DEM-005-000	Servicio de mantenimiento a aplanado de mezcla en muro, con espesor de 2 cm promedio. Incluye: derribo de aplanado de desecho, retiro fuera del lugar del servicio, limpieza y todo lo necesario para su correcta ejecución.	m <sup>2</sup>	1.00	\$ 47.91
DEM-006-000	Servicio de mantenimiento a aplanado de mezcla en plafón, con espesor de 2 cm promedio. Incluye: derribo de aplanado de desecho, retiro fuera del lugar del servicio, limpieza y todo lo necesario para su correcta ejecución.	m <sup>2</sup>	1.00	\$ 53.23
DEM-012-000	Servicio de mantenimiento, mediante el retiro de loseta de azotea con medios manuales. Incluye: retiro de mortero suelto, limpieza de la superficie, retiro de material sobrante fuera de sitio, mano de obra, equipo, herramienta y todo lo necesario para su correcta ejecución.	m <sup>2</sup>	1.00	\$ 33.79
DES-001-000	Servicio de mantenimiento a lavabo. Incluye: desmontaje de lavabo, llaves y cespól de desecho, retiro fuera del lugar del servicio, limpieza y todo lo necesario para su correcta ejecución.	pza.	1.00	\$ 131.58
DES-002-000	Servicio de mantenimiento a W.C. de tanque bajo. Incluye: desmontaje de W.C. de desecho, retiro fuera del lugar del servicio, limpieza y todo lo necesario para su correcta ejecución.	pza.	1.00	\$ 197.37
DES-003-000	Servicio de mantenimiento a calentador de gas. Incluye: desmontaje de calentador de desecho, retiro fuera del lugar del servicio, desconexión hidráulica, limpieza y todo lo necesario para su correcta ejecución.	pza.	1.00	\$ 350.89
DES-004-000	Servicio de mantenimiento a luminaria de plafón, hasta una altura de 6 m. Incluye: desmontaje y desconexión de luminaria y soportera de desecho, limpieza, retiro fuera del lugar del servicio y todo lo necesario para su correcta ejecución.	pza.	1.00	\$ 82.79
DES-005-000	Servicio de mantenimiento a instalación eléctrica. Incluye: desconexión de cables cal. 10, 12 y 14 hasta 20 m. de longitud, retiro de material de desecho fuera del lugar del servicio, limpieza y todo lo necesario para su correcta ejecución.	lote	1.00	\$ 82.79





Juntos transformemos  
**Yucatán**  
GOBIERNO DEL ESTADO



**INSABI**  
INSTITUTO DE SALUD PÚBLICA  
YUCATÁN



**SALUD**  
SECRETARÍA DE SALUD

**CONVENIO: PM-E023-2022- YUCATÁN**

Clave	Concepto	Unidad	Cantidad	P.U.
DES-006-000	Servicio de mantenimiento a instalación eléctrica. Incluye: desmontaje y desconexión de interruptor de seguridad de 2x30 A, con fusibles, desenergización y desconexión de tuberías y cables de desecho, retiro de materiales de desecho fuera del lugar del servicio, limpieza y todo lo necesario para su correcta ejecución.	pza.	1.00	\$ 131.58
DES-007-000	Servicio de mantenimiento a instalación eléctrica. Incluye: desmontaje e interruptor termo magnético de 1 polo, retiro de material de desecho, considerando su retiro fuera del lugar del servicio, limpieza y todo lo necesario para su correcta ejecución.	pza.	1.00	\$ 26.32
DES-008-000	Servicio de mantenimiento a cancelería metálica. Incluye: desmontaje de cancelería de desecho, retiro fuera del lugar del servicio, limpieza y todo lo necesario para su correcta ejecución.	m <sup>2</sup>	1.00	\$ 105.51
DES-009-000	Servicio de mantenimiento a cancelería de aluminio. Incluye: desmontaje de cancelería de desecho, retiro fuera del lugar del servicio, limpieza y todo lo necesario para su correcta ejecución.	m <sup>2</sup>	1.00	\$ 140.13
DES-010-000	Servicio de mantenimiento a vidrios en ventanas, con sección mayor a 0.50 m <sup>2</sup> . Incluye: desmontaje de vidrio de desecho, retiro fuera del lugar del servicio, limpieza y todo lo necesario para su correcta ejecución.	m <sup>2</sup>	1.00	\$ 94.49
DES-011-000	Servicio de mantenimiento a protección metálica. Incluye: desmontaje de protección metálica de desecho, retiro fuera del lugar del servicio, limpieza y todo lo necesario para su correcta ejecución.	m <sup>2</sup>	1.00	\$ 85.73
DES-012-000	Servicio de mantenimiento a puerta de madera tipo tambor (diferentes medidas) y cerrajería. Incluye: desmontaje de puerta de madera de desecho, retiro fuera del lugar del servicio, limpieza y todo lo necesario para su correcta ejecución.	pza.	1.00	\$ 314.43
DES-013-000	Servicio de mantenimiento a impermeabilizante, hasta una altura de 4.00 m. Incluye: retiro de impermeabilizante de desecho, retiro fuera del lugar del servicio, limpieza y todo lo necesario para su correcta ejecución.	m <sup>2</sup>	1.00	\$ 45.69
DES-076-000	Servicio de mantenimiento a tarja, sin recuperación. Incluye: desmontaje, retiro de caspol y llaves, cancelación de instalación hidráulica y sanitaria, acarreo manual y retiro de sobrantes fuera de sitio, limpieza, mano de obra, equipo y herramienta, carga y acarreo manual y todo lo necesario para su correcta ejecución.	pza.	1.00	\$ 241.01
DES-077-000	Servicio de mantenimiento a puertas de multipanel, sin recuperación. Incluye: desmontaje, acarreo fuera de sitio, limpieza, mano de obra, andamios, equipo, herramienta y todo lo necesario para su correcta ejecución.	pza.	1.00	\$ 104.22
DES-078-000	Servicio de mantenimiento a puerta de aluminio anodizado natural, sin recuperación. Medida de 3.55 x 2.40 m, compuesta en la parte central de dos hojas de abatimiento sencillo de 0.90 x 2.10m, con dos tableros superior e inferior de 0.90 x 1.05 m y barra de empuje de madera cada una. Un fijo lateral de cada lado de 0.98 x 2.10 m, compuestos por dos tableros de cristal de 6 mm de 0.88 x 1.05 m cada uno y en la parte superior dos fijes de 1.78 x 0.40 m. Incluye: desmontaje, acarreo fuera de sitio, limpieza, mano de obra, andamios, equipo, herramienta y todo lo necesario para su correcta ejecución.	pza.	1.00	\$ 723.03
DES-079-000	Servicio de mantenimiento a cubierta, mediante desmontaje de lámina con estructura. Incluye: desmantelamiento, retiro de estructura, acarreos, zona de apile, andamios, mano de obra, equipo, herramienta y todo lo necesario para su correcta ejecución.	m <sup>2</sup>	1.00	\$ 107.89

**CONSERVACIÓN**

MANTENIMIENTO Y CONSERVACIÓN DE ÁREAS COMUNES



**CONVENIO: PM-E023-2022- YUCATÁN**

Clave	Concepto	Unidad	Cantidad	P.U.
ALB-001-000	Servicio de mantenimiento a firme de 8 cm acabado común. Incluye: suministro y aplicación de firme 8 cm acabado común de concreto F'c= 150 kg/cm <sup>2</sup> , limpieza y todo lo necesario para su correcta ejecución y funcionamiento.	m <sup>2</sup>	1.00	\$ 264.62
ALB-002-000	Servicio de mantenimiento a rampa de acceso para discapacitados, mediante el suministro y aplicación de firme de concreto hecho en sitio F'c=150 kg/cm <sup>2</sup> . Incluye: conformación de rampa, limpieza y todo lo necesario para su correcta ejecución y funcionamiento.	pza.	1.00	\$ 1,460.77
ALB-003-000	Servicio de mantenimiento sobre muros, mediante mezcla cemento-arena en proporción de 1:4 (aplanado acabado fino de 1 hasta 2.5 cm de espesor). Incluye: limpieza y todo lo necesario para su correcta ejecución.	m <sup>2</sup>	1.00	\$ 248.62
ALB-004-000	Servicio de mantenimiento sobre muros, con mezcla cemento-arena en proporción de 1:4 (boquilla acabado fino de 1 hasta 2.5 cm de espesor). Incluye: limpieza y todo lo necesario para su correcta ejecución.	m <sup>2</sup>	1.00	\$ 100.65
ALB-005-000	Servicio de mantenimiento sobre muros, mediante el resane de grietas de hasta 1 x 1 cm con poliuretano (cartucho) en muros con elevación hasta 4.00 m. Incluye: limpieza y todo lo necesario para su correcta ejecución.	m	1.00	\$ 191.08
ALB-006-000	Servicio de mantenimiento a plafones, mediante mezcla cemento-arena en proporción de 1:4 (aplanado acabado fino de 1 hasta 2 cm de espesor). Incluye: limpieza y todo lo necesario para su correcta ejecución.	m <sup>2</sup>	1.00	\$ 290.12
ALB-007-000	Servicio de mantenimiento a losa de azotea, mediante el resane de grietas de hasta 1 x 1 cm en entortado con poliuretano (cartucho). Incluye: limpieza y todo lo necesario para su correcta ejecución.	m	1.00	\$ 186.40
ALB-008-000	Servicio de mantenimiento a losa de azotea, mediante la impermeabilización con primario asfáltico Emultex TP, aplicación de una capa de impermeabilizante Emultex ASB, colocación de doble membrana de refuerzo Cristaflex, aplicación de segunda capa de Emultex ASB y acabado con pintura acrílica Solarflex rojo, Protexa, con materiales equivalentes en calidad y/o costo, hasta una altura de 4.00 m. Incluye: limpieza y todo lo necesario para su correcta ejecución y funcionamiento.	m <sup>2</sup>	1.00	\$ 284.08
ALB-024-000	Servicio de mantenimiento a losa de azotea, mediante colocación de mezcla mortero cemento-arena-cal hidratada en prop. 1:10:14; con espesor de 6 cm de promedio, adicionando agua. Incluye: suministro de materiales, elevación, vaciado, acarreo, nivelación para pendiente, mano de obra, equipo, herramienta y todo lo necesario para su ejecución e instalación	m <sup>2</sup>	1.00	\$ 172.32
ALB-025-000	Servicio de mantenimiento a losa de azotea, mediante impermeabilizante (SBS) prefabricado con espesor de 4.5 mm garantía de 8 años, a base de multicapa y asfalto modificado SBS con un mínimo de polímero con refuerzo central de fibra de vidrio de 180 gr. Con resina termo adherida acabado aparente, con gravilla color terracota. Incluye: suministro, colocación, sellado, elevación, acarreo, materiales, limpieza, recortes, desperdicios, fletes, retiro de material sobrante de sitio, mano de obra, equipo, herramienta y todo lo necesario para su correcta ejecución e instalación.	m <sup>2</sup>	1.00	\$ 342.36
ALB-026-000	Servicio de mantenimiento a muro de 9.5 cm de espesor, mediante colocación de paneles de yeso de 16 mm de espesor a dos caras. Incluye: suministro, materiales, acarreo, resanes, elevaciones, cortes, desperdicios, fijación, boquillas, pasta y cinta de refuerzo, tornillo, acabado fino, retiro de sobrantes fuera de sitio, limpieza, mano de obra, equipo, herramienta y todo lo necesario para su correcta ejecución e instalación.	m <sup>2</sup>	1.00	\$ 367.16

ASU



CONVENIO: PM-E023-2022- YUCATÁN



Clave	Concepto	Unidad	Cantidad	P.U.
ALB-027-000	Servicio de mantenimiento a muro, mediante la colocación de paneles de yeso a dos caras, en vano de muro existente. Con bastidor armado a base de canales y postes de lámina galvanizada, a cada 0.61 m de separación. Incluye: Suministro, materiales, acarrees, elevaciones, cortes, desperdicios, fijación, boquillas, pasta y cinta de refuerzo, tornillo, pijas, aplicación de pintura vinílica en color blanco, retiro de sobrantes fuera de sitio, limpieza, mano de obra, equipo, herramienta y todo lo necesario para su correcta ejecución e instalación. <b>ACABADOS</b>	m <sup>2</sup>	1.00	\$ 476.13
ACA-001-000	Servicio de mantenimiento a sanitarios, mediante el suministro y colocación de piso de loseta, Interkeramic o equivalente en calidad y/o costo, de medidas 0.40 x 0.40 m, según muestra aprobada en sitio, asentada con cemento Crest o equivalente en calidad y/o costo. Incluye: limpieza y todo lo necesario para su correcta ejecución y funcionamiento.	m <sup>2</sup>	1.00	\$ 422.27
ACA-002-000	Servicio de mantenimiento a las áreas comunes, mediante el suministro y colocación en piso de loseta, Interkeramic o equivalente en calidad y/o costo, de medidas 0.40 x 0.40 m, según muestra aprobada en sitio, asentada con cemento Crest o equivalente en calidad y/o costo. Incluye: limpieza y todo lo necesario para su correcta ejecución y funcionamiento.	m <sup>2</sup>	1.00	\$ 520.47
ACA-003-000	Servicio de mantenimiento a las áreas comunes, mediante el suministro y colocación de zoclo de 8 cm de loseta Interkeramic o equivalente en calidad y/o costo, según muestra aprobada en sitio, asentada con cemento Crest o equivalente en calidad y/o costo. Incluye: limpieza y todo lo necesario para su correcta ejecución y funcionamiento.	m	1.00	\$ 134.95
ACA-004-000	Servicio de mantenimiento a sanitarios, mediante el suministro y colocación en muro de loseta marca Interkeramic o equivalente en calidad y/o costo, de medidas 0.40 x 0.40 m, según muestra aprobada en sitio, asentada con cemento Crest o equivalente en calidad y/o costo. Incluye: limpieza y todo lo necesario para su correcta ejecución y funcionamiento.	m <sup>2</sup>	1.00	\$ 406.24
ACA-005-000	Servicio de mantenimiento a muros, mediante el suministro y aplicación de pintura vinílica marca Comex o equivalente en calidad y/o costo, línea vinimex 740, colores blanco oston, rojo (Pantone 7421 C) y dorado (465 C), a cualquier altura, aplicando sellador 5x1 de Comex o equivalente en calidad y/o costo, de acuerdo al patrón aprobada en sitio, suprimiendo los colores existentes, incluye: limpieza y todo lo necesario para su correcta ejecución.	m <sup>2</sup>	1.00	\$ 195.63
ACA-006-000	Servicio de mantenimiento a muros, mediante el suministro y aplicación de pintura de esmalte, marca Comex o equivalente en calidad y/o costo, línea Acqua 100, colores aprobados en sitio, a dos manos a cualquier altura, aplicando sellador 5x1 de Comex o equivalente en calidad y/o costo. Incluye: limpieza y todo lo necesario para su correcta ejecución.	m <sup>2</sup>	1.00	\$ 127.73
ACA-007-000	Servicio de mantenimiento a muros, mediante el suministro y aplicación de pasta textura cascara de naranja, marca Corev o equivalente en calidad y/o costo, aplicada sobre muros aplanados de mezcla, yeso y/o panel, en interior o exterior, aplicación de soto fondo para adherir y Vitrocovev o equivalente en calidad y/o costo como acabado final. Incluye: limpieza y todo lo necesario para su correcta ejecución.	m <sup>2</sup>	1.00	\$ 245.33
ACA-008-000	Servicio de mantenimiento a Plafones, mediante el suministro y aplicación de pintura vinílica, marca Comex vinimos o equivalente en calidad y/o costo, a dos manos, aplicación de sellador, preparación de la superficie. Incluye: limpieza y todo lo necesario para su correcta ejecución.	m <sup>2</sup>	1.00	\$ 99.53



CONVENIO: PM-E023-2022- YUCATÁN

Clave	Concepto	Unidad	Cantidad	P.U.
ACA-050-000	Servicio de mantenimiento, mediante el recubrimiento chisa GLASS modelo t-500 o equivalente en calidad y precio, en muros existentes. Incluye: suministro, acarreo, preparación de superficie (afine de área a recibir acabado), aplicación de sellador vinílico, aplicación de primer, aplicación de recubrimiento chisa glas con equipo neumático por aspersión de aire, protección de superficies con papel y masking tape a una altura 2.7 m, sellador, materiales, limpieza, retiro de sobrante fuera de sitio, mano de obra, equipo, herramienta y todo lo necesario para su correcta ejecución.	m <sup>2</sup>	1.00	\$ 208.75
ACA-051-000	Servicio de mantenimiento, mediante aplicación de pintura de esmalte en protecciones de herrería en puertas y ventanas a dos manos, aplicada en ambas caras y cantos, Aqua 100 marca Comex o equivalente en calidad y precio, color indicado en el sitio, aplicada con pistola de aspersión. Incluye: limpieza y preparación de la superficie por medios mecánicos y/o manuales; aplicando removedor de pintura, cepillo de alambre y lija, una primera mano de esmalte anticorrosivo como fondo protector, limpieza, materiales, mano de obra, equipo, herramienta y todo lo necesario para su correcta ejecución.	m <sup>2</sup>	1.00	\$ 109.07
ACA-052-000	Servicio de mantenimiento, mediante tratamiento de fin-salitre en muros, a base de limpieza de la superficie. Incluye: suministro y aplicación de ácido muriático o cloro, lavado con agua caliente y aplicación de sellador con polímeros, materiales, mano de obra, equipo, herramienta y todo lo necesario para su correcta ejecución.	m <sup>2</sup>	1.00	\$ 40.99
ACA-053-000	Servicio de mantenimiento, mediante colocación de plafón liso, a base de placas de tabla cemento resistente al agua y al impacto marca Permbase de 12.7 mm de espesor o equivalente en calidad o precio. Formado con canal listón cal. 26 a cada 40.6 cm de separación como máximo, amarre con alambre galvanizado no. 18 doble, canaleta de carga calibre 22 a cada 1.22 m, colgante a losa o elemento estructural por medio de anclas con alambre galvanizado no. 12 a cada 1.22 m con un mínimo de 3 vueltas en 1" máximo. Incluye: suministro, colocación, buña perimetral, tornillos de 1" marca Tablaroca o equivalente en calidad o precio, a cada 20 cm como máximo para fijar la tapa de tablero de yeso a canal listón, traslapes de canal listón por lo menos de 20 cm, refuerzos para luminarias, rejillas y tuberías, tratamiento en juntas con compuesto marca Redimix o pasta marca Tablaroca o equivalencias en calidad o precio, perficinta, materiales, acarreo, elevaciones, andamios, cortes, desperdicios fuera del sitio, fijación, mano de obra, equipo, herramienta y todo lo necesario para su correcta instalación.	m <sup>2</sup>	1.00	\$ 536.88
ACA-054-000	Servicio de mantenimiento, mediante colocación de plafón reticular a base de placa Olympia micro con orilla de sombra inclinada (sit) de 2"x2"x 5/8" espesor, marca USG o equivalente en calidad o precio, perfiles de suspensión donn dx/dxl de 5/16"x1 1/2" color blanco, colgantes de alambre galvanizado no. 14 @ 90 cm. Incluye: suministro, colocación, materiales, acarreo, elevaciones, cortes de vanos para instalaciones, anclas expansivas, alambre galvanizado no. 14, ángulo de amarre, ángulo perimetral donn dx marca USG color blanco (buña perimetral) o equivalente en calidad o precio, anclas expansivas, clavo de impacto, tornillos ds 1 1/4", limpieza, retiro de sobrantes fuera de sitio, materiales, mano de obra, equipo, herramienta y todo lo necesario para su correcta instalación.	m <sup>2</sup>	1.00	\$ 841.35
ACA-055-000	Servicio de mantenimiento a falso plafón de yeso, mediante el retiro de áreas y/o estructura dañada. Colocación de falso plafón de panel de yeso de 13 mm de espesor, con bastidor armado a base canaleta de 1 5/8" y canal listón cal. 26, a cada 0.61 m de separación. Incluye: desmontaje de plafón en mal estado, retiro de estructura dañada, acarreo, suministro y fijación de paneles de yeso, estructura, materiales, acarreo, resanes, elevaciones, cortes, desperdicio, esquineros, pasta y cinta de refuerzo, andamios, retiro de sobrantes fuera de sitio, limpieza, mano de obra, equipo, herramienta y todo lo necesario para su correcta ejecución e instalación.	m <sup>2</sup>	1.00	\$ 318.32

As



CONVENIO: PM-E023-2022- YUCATÁN

Clave	Concepto	Unidad	Cantidad	P.U.
ACA-056-000	Servicio de mantenimiento a falso plafón existente, mediante colocación de plafón liso, a base de placas de yeso de 12.7 mm de espesor. Formado con canal listón cal. 20 a cada 40.6 cm de separación como máximo, amarré con alambre galvanizado no. 18 doble, canaleta de carga calibre 22 a cada 1.22 m, colgante a losa o elemento estructural por medio de anclas con alambre galvanizado no. 12 a cada 1.22 m con un mínimo de 3 vueltas en 1" máximo. Incluye: suministro, colocación, buña perimetral, tornillos de 1" marca Tablaroca o equivalente en calidad o precio, a cada 20 cm como máximo para fijar la tapa de tablero de yeso a canal listón, traslapes de canal listón por lo menos de 20 cm, refuerzos para luminarias, rejillas y tuberías, tratamiento en juntas con compuesto marca Redimix o pasta marca Tablaroca o equivalencias en calidad o precio, perfacinta, materiales, acarrees, elevaciones, andamios, cortes, desperdicios fuera del sitio, fijación, mano de obra, equipo, herramienta y todo lo necesario para su correcta instalación.	m <sup>2</sup>	1.00	\$ 506.70
ACA-057-000	Servicio de mantenimiento a falso plafón decorativo existente, a base de colocación de placas de 60 x 60 cm y/o 60x120 cm, marca Armstrong o equivalente en calidad y precio. Incluye: retiro de piezas dañadas, nivelación de estructura con tirantes de alambre galvanizado calibre 12, taquetes en losa, acarrees, elevaciones, andamios, desperdicios fuera del sitio, fijación, materiales, mano de obra, equipo, herramienta y todo lo necesario para su correcta instalación.	m <sup>2</sup>	1.00	\$ 829.46
<b>MANTENIMIENTO A CANCELERÍA Y HERRERÍA</b>				
CYH-001-000	Servicio de mantenimiento a herrería, mediante el suministro y colocación de ventana de un fijo, de perfiles de aluminio de 2" pulgadas, color natural y vidrio claro de 6 mm Incluye: limpieza y todo lo necesario para su correcta ejecución y funcionamiento.	m <sup>2</sup>	1.00	\$ 2,050.86
CYH-001-001	Servicio de mantenimiento a cancelería, mediante suministro y colocación de fijo de perfiles de aluminio color natural de 0.75x2.00 m, formada por dos partes iguales, la superior para recibir vidrio claro de 6 mm, y la inferior con doble de entre calles. Incluye: limpieza y todo lo necesario para su correcta ejecución y funcionamiento	pza.	1.00	\$ 4,117.69
CYH-001-002	Servicio de mantenimiento a cancelería, mediante el suministro y colocación de fijo de perfiles de aluminio color natural, conformado por dos partes, la inferior de 1.06x2.20 m y un antepecho de 0.53x1.06 m, para recibir vidrio claro de 6 mm Incluye: limpieza y todo lo necesario para su correcta ejecución y funcionamiento.	pza.	1.00	\$ 5,741.96
CYH-002-000	Servicio de mantenimiento a herrería, mediante suministro y colocación de ventana de un fijo y un corredizo de perfiles de aluminio de 2" pulgadas, color natural y vidrio claro de 6 mm Incluye: limpieza y todo lo necesario para su correcta ejecución y funcionamiento.	m <sup>2</sup>	1.00	\$ 3,724.31
CYH-003-000	Servicio de mantenimiento a cancelería, mediante el suministro y colocación de ventana de un fijo y dos corredizos de perfiles de aluminio de 2" pulgadas, color natural, y vidrio claro de 6 mm Incluye: limpieza y todo lo necesario para su correcta ejecución y funcionamiento.	m <sup>2</sup>	1.00	\$ 4,191.12
CYH-004-000	Servicio de mantenimiento a cancelería, mediante el suministro y colocación de puerta abatible de perfiles de aluminio color natural de 2" pulgadas, con vidrio claro de 6 mm Incluye: limpieza y todo lo necesario para su correcta ejecución y funcionamiento.	pza.	1.00	\$ 6,014.92
CYH-004-001	Servicio de mantenimiento a cancelería, mediante el suministro y colocación de puerta doble batiente abatible de perfiles de aluminio color natural conformado por dos partes; la inferior de 2.00x2.20 m, formada por dos partes iguales y un antepecho de 0.53 de altura, vidrio claro de 6 mm Incluye: limpieza y todo lo necesario para su correcta ejecución y funcionamiento.	pza.	1.00	\$ 16,449.09



CONVENIO: PN-E023-2022- YUCATÁN

Clave	Concepto	Unidad	Cantidad	P.U.
CYH-005-000	Servicio de mantenimiento a cancelería, mediante el suministro y colocación de perfiles de aluminio color natural, formada por dos partes iguales, la superior para recibir vidrio claro de 6 mm, y la inferior con duela de entre calles. Incluye: limpieza y todo lo necesario para su correcta ejecución y funcionamiento.	pza.	1.00	\$ 4,946.20
CYH-005-001	Servicio de mantenimiento a cancelería, mediante el suministro y colocación de puerta doble batiente abatible de perfiles de aluminio color natural de 1.40x2.00 m, formada por dos partes iguales, la superior para recibir vidrio claro de 6 mm, y la inferior con duela de entre calles. Incluye: limpieza y todo lo necesario para su correcta ejecución y funcionamiento.	pza.	1.00	\$ 7,379.87
CYH-006-000	Servicio de mantenimiento a cancelería, mediante el retiro de cristal en mal estado, reposición de vidrio claro de 6 mm de espesor en ventanas y puertas de aluminio, hasta 5.00 m <sup>2</sup> . Incluye: limpieza y todo lo necesario para su correcta ejecución y funcionamiento.	m <sup>2</sup>	1.00	\$ 1,422.81
CYH-007-000	Servicio de mantenimiento a herrería, mediante el suministro y colocación de protección a base de fierro comercial: cuadrado de 1/2", marco a base de ángulo de 3/4" por 3/16", figura decorativa según diseño aprobado. Incluye: limpieza y todo lo necesario para su correcta ejecución y funcionamiento.	m <sup>2</sup>	1.00	\$ 957.76
CYH-016-000	Servicio de mantenimiento a cancelería, mediante el suministro e instalación de ventana de 0.50x0.40m. Compuesta por 1 sección y cristal de celosías de 10 cm de ancho, cada una de perfiles de aluminio anodizado natural línea 2000 (2"); marca Cuprum o equivalente en calidad o precio, y cristal filtra sol de 6 mm de espesor, hecha en taller de 10 cm. Incluye: suministro, fijación, acarreo, mecanismo de operación, andamios, materiales, cortes, desperdicios fuera de sitio, sellado, limpieza, mano de obra, equipo, herramienta y todo lo necesario para su correcta instalación y funcionamiento.	pza.	1.00	\$ 1,057.08
CYH-017-000	Servicio de mantenimiento a cancelería, mediante el suministro e instalación de ventana de 1.50 x 1.15 m. Compuesta por 2 secciones; una sección fija y una sección corredera, ambas de 0.75 x 1.15 m, con mosquitero corridizo de tela de fibra de vidrio, con aluminio de 3ª marca Cuprum en color anodizado natural o equivalente en calidad o precio, con cristal tintex verde de 6 mm Incluye: suministro, fijación, acarreo, tela de mosquitero, traslape, adaptador mosquitero, cortes, desperdicios fuera de sitio, sellado acrilastik, limpieza, mano de obra, equipo, herramienta y todo lo necesario para su correcta instalación y funcionamiento.	pza.	1.00	\$ 5,729.85
CYH-018-000	Servicio de mantenimiento a cancelería, mediante el suministro e instalación de ventana de 0.50 x 0.40 m de 2 secciones: una fija de 0.25x0.40 m y una sección corredera de 0.25 x0.40 m cada una, con mosquitero corridizo de tela de fibra de vidrio, con aluminio de 3ª marca Cuprum en color anodizado natural, con cristal tintex verde de 6 mm Incluye: mosquitero, tela de mosquitero, riel cabezal, jamba, cerco, zoclo-cabezal, traslape, adaptador mosquitero, jaladera de embutir, tapa dren, tapón desagüe, contra y grancho, carretilla ajustable, sello de hermeticidad, tapa traslape, felpa con plástico, sellado perimetral con acrilastik, empaque para cristal en ambos lados, materiales, acarreo, cortes, desperdicios fuera de sitio, limpieza, mano de obra, equipo, herramienta y todo lo necesario para su correcta instalación y funcionamiento.	pza.	1.00	\$ 702.29
CYH-019-000	Servicio de mantenimiento a cancelería, mediante el suministro e instalación de puerta lisa desde 0.70 a 0.90 m de ancho y hasta 2.20 m de altura, de multipanel color beige, con marco de acero. Incluye: suministro, colocación, bisagras de latón de 3", cerradura tipo pomo, amacizado, fijación, ajuste de vano, resanes, emboquillado, materiales, acarreo, cortes, desperdicios fuera de sitio, limpieza, mano de obra, equipo, herramienta y todo lo necesario para su correcta instalación y funcionamiento.	pza.	1.00	\$ 3,601.15

A:



CONVENIO: PM-E023-2022- YUCATÁN

Clave	Concepto	Unidad	Cantidad	P.U.
CYH-020-000	Servicio de mantenimiento a cancelería, mediante el suministro e instalación de puerta de 3.55 x 2.40 m de aluminio anodizado natural y cristal de 6 mm Compuesta de dos puertas de 1.00 x 2.10 m filtra sol y abatimiento sencillo; con 4 barras de empuje de madera de 0.95 m de largo y 0.12 m de alto, acabado con barniz marino, dos fijos laterales de 0.75 x 2.10 m y un antepecho a base de dos tableros con medidas de 1.75 x 0.30 m. Incluye: suministro, fijación, herrajes, materiales, acarrees, cortes, desperdicios fuera de sitio, limpieza, mano de obra, equipo, herramienta y todo lo necesario para su correcta instalación y funcionamiento.	pza.	1.00	\$ 24,055.40
CYH-021-000	Servicio de mantenimiento a cancelería, mediante el suministro e instalación de puerta de 3.55 x 2.40 m de aluminio marca Cuprum de 3", equivalente en calidad o precio, color anodizado natural con cristal de 6 mm y barra de empuje de PVC. Compuesta de dos puertas de 0.90 x 2.10 m y abatimiento sencillo, 2 fijos laterales de 0.88 x 2.10 m y un fijo superior de 3.55 x 0.30 m. Incluye: suministro, fijación, marco batiente colonias, bisagra hidráulica de piso, tapón tpc, cerco chapa, junquillo gran vista, junquillo respaldo, vinil v5, tensor 137, batiente colonial 9243, escuadró, moldura unión, escalón curvo descentrado, junquillo curvo, vinil interior, felpas fl6, fl2p y flfp, barra de armado va107, cabezal, intermedio y zócalo sello de hermeticidad 36 felpas, y canal bisagra hidráulica, tope para puerta marca Philips mod. 54, cierrapuertas marca Philips mod. 1404, materiales, acarrees, cortes, desperdicios fuera de sitio, limpieza, mano de obra, equipo, herramienta y todo lo necesario para su correcta instalación y funcionamiento.	pza.	1.00	\$ 29,917.65
CYH-022-000	Servicio de mantenimiento a herrería, mediante el suministro e instalación de puerta de abatimiento sencillo, con herrería tubular, de 0.95 x 0.90 m de ancho y de 2.10 x 2.10 m de alto. Compuesta en la parte superior por 2 fijos de 0.40 ancho x 1.05 m de alto, herrajes, materiales, coloración, cristal filtra sol de 6 mm de espesor y protecciones en marcos a base de soldado de 1/2" x 1/2", en la parte inferior tablero 21-147 chapa marca Phillips modelo 715 el o equivalente en calidad o precio, placa de color modelo 59 acabado en marca Phillips o equivalente en calidad o precio, jalisco hecha en taller, pintura alquitrada a dos manos aplicada con pistola de aspersión por ambos lados en color indicado en sitio, material, herramienta o equivalente en calidad o precio, acarreo, anclajes, metales, acarrees, cortes, desperdicios fuera de sitio, mano de obra, equipo, herramienta y todo lo necesario para su correcta instalación y funcionamiento.	pza.	1.00	\$ 6,605.34
CYH-023-000	Servicio de mantenimiento a herrería, mediante el suministro de puerta de 1.00 x 2.10 m. Conformada en la parte superior por un fijo y un corredizo, ambos de 0.50 x 1.00 m y cristal de 6 mm Incluye: suministro, colocación, acarrees, tornillería, chapa Phillips modelo 715 o equivalente en costo o precio, 3 bisagras tubulares soldables 1/2", plomeado, nivelado, calafateo con acrilastick color blanco, amacizado, color indicado en sitio de la línea velmar marca Cormex o equivalente en calidad o costo, retiro de material sobrante fuera de sitio, limpieza, mano de obra, equipo, herramienta, y todo lo necesario para su correcta instalación y funcionamiento.	pza.	1.00	\$ 5,975.91
CYH-024-000	Servicio de mantenimiento a herrería, mediante el suministro e instalación de barandal formado por secciones tubulares de 2" de diámetro cal. 16, para personas con discapacidad. Con las siguientes características: pasamanos doble uno a 75.0 cm y otro a 90.0 cm de altura del nivel de piso, postes del mismo material @ 200 cm de separación, dos manos de pintura esmalte base agua color plata. Incluye: suministro, colocación, acarrees, trazo, tubería, anclaje a piso a base de placa cuadrada de 3" por cada lado y 4 varillas de 0.20 cm. de alto, soldadas de 1/4", (colocadas en cada poste), habilitado, corte, soldadura, primario con cromado de zinc, solera, cortes, desperdicios fuera de sitio, dado de concreto para recibir placa de anclaje de 15 x 15 cm y 25 cm de profundidad de F c = 150 kg/cm <sup>2</sup> , esmerilado de rebabas, formación de curva para unión entre barra superior e inferior, limpieza, materiales, mano de obra, equipo, herramienta y todo lo necesario para su correcta ejecución e instalación.	m	1.00	\$ 1,902.86



**CONVENIO: PM-E023-2022- YUCATÁN**

Clave	Concepto	Unidad	Cantidad	P.U.
CYH-025-000	Servicio de mantenimiento a herrería, mediante colocación de herrería en barandal ubicado en fachadas y/o puertas de acceso de 3" x 1 1/2", a base de PTR rectangular verde; secciones verticales de 2.10 m de alto con separación de 15 cm y dos secciones superior e inferior de 3" x 2". a base de PTR rectangular verde. Aplicación de primera capa de primer anticorrosivo como fondo protector y dos manos de pintura esmalte base agua color indicado en sitio. Incluye: suministro, colocación, trazo, anclaje, habilitado, corte, soldadura, solera, cortes, desperdicios, esmerilado de rebabas, primario con cromado de zinc, retiro de desperdicios, limpieza, acarreo, materiales, mano de obra, equipo, herramienta, y todo lo necesario para su correcta ejecución e instalación.	m	1.00	\$ 1,902.96
CYH-026-000	Servicio de mantenimiento a herrería, mediante suministro de barandal bt-01 a base de perfil tubular de 4" y altura de 1.50 m, ahogado en dala @ 20 cm de separación. Incluye: suministro, fabricación, montaje, cortes, soldadura, conexiones, fondo con pintura esmalte anticorrosivo estructural, 2 capas de pintura de esmalte base agua color blanco semi mate (aplicación por aspersión), nivelación, plomeo, retiro de sobrantes fuera de sitio, limpieza, materiales, mano de obra, equipo, herramienta y todo lo necesario para su correcta ejecución e instalación.	m	1.00	\$ 3,629.37
CYH-027-000	Servicio de mantenimiento a herrería, mediante retiro con recuperación y colocación de malla ciclónica, de hasta 2.20 m de altura. Incluye: retiro y acarreo de existente, suministro y colocación de malla ciclónica, cinta de PVC para recubrimiento de malla (color autorizado en sitio), cerchas, tornillos, tapón capucha, abrazaderas de tensión T de arranque, herraje galvanizado, limpieza, mano de obra, equipo, herramienta y todo lo necesario para su correcta ejecución e instalación.	m	1.00	\$ 1,076.32
CYH-028-000	Servicio de mantenimiento a herrería, mediante retiro y colocación de película esmerilada o filtra sol, doble cara. Incluye: retiro de existente, limpieza, suministro y colocación de película filtra sol, materiales, acarreo, cortes, desperdicios, mano de obra, equipo, herramienta y todo lo necesario para su correcta ejecución e instalación.	m <sup>2</sup>	1.00	\$ 565.23
CYH-029-000	Servicio de mantenimiento a cubierta, mediante suministro de lámina galvanizada perfil G-104, calibre 24, a dos caras o equivalente en calidad y costo. Sujeta con pijas autorroscantes tipo # 14 - 1/4" x 3 1/2" de cabeza hexagonal con rondanas metálicas y de neopreno integradas y clip de sujeción, antes de colocar las pijas debe perforarse, cada punto con broca 7/32" de diámetro, se colocara sellador extruido en cinta, en los extremos superiores e inferiores de los polines, en los traslapes y juntas entre los paneles; se colocaran pijas auto taladrantes de # 1/4 x 7/8", entre los polines de soporte a cada 0.60 m máximo. Incluye: Suministro, elaboración y colocación de estructura metálica, cortes, desperdicios, elevaciones, fijación, andamios, materiales, mano de obra, equipo, herramienta y todo lo necesario para su correcta ejecución e instalación.	m <sup>2</sup>	1.00	\$ 1,977.73
CYH-030-000	Servicio de mantenimiento a cubierta, mediante suministro de lámina prefabricada Multypanel o equivalente en calidad o precio, con estructura metálica. Incluye: suministro, colocación, acarreo, dados de cimentación, pilares, estructura, canalón para agua pluvial, bajada de agua pluvial con tubería directa a registro mas cercano, hasta 8 m, pintura esmalte color gris perla, cortes, desperdicios, elevaciones, fijación, andamios, materiales, mano de obra, equipo, herramienta y todo lo necesario para su correcta ejecución e instalación.	m <sup>2</sup>	1.00	\$ 3,081.44
CYH-031-000	Servicio de mantenimiento a inmueble, mediante la instalación y colocación de concertina metálica. Incluye: concertina, soportaria, anclajes, accesorios, tirantes, guías, acarreo, materiales, mano de obra, equipo, herramienta y todo lo necesario para su correcta ejecución e instalación.	m	1.00	\$ 113.90
CYH-032-060	Servicio de mantenimiento a estructura de cubierta, mediante la sustitución de canalón de lámina galvanizada cal. 22 con un desarrollo de 100 m y refuerzos de ángulo de fierro. Incluye: desmontaje, suministro, materiales, acarreo, cortes, soldadura, limpieza, mano de obra, equipo, herramienta y todo lo necesario para su correcta ejecución e instalación.	m	1.00	\$ 337.80

ASUN: DII  
INSTALACIÓN



CONVENIO: PM-E023-2022- YUCATÁN



Clave	Concepto	Unidad	Cantidad	P.U.
HER-001-001	Servicio de mantenimiento a reja perimetral de base tubular máximo de 2" x 1", con una mano de primer y una mano de pintura de esmalte mca. Comex o similar en calidad y costo. Incluye: material, mano de obra, pintura en rodapié vinilica marca Comex, línea vinimos o similar en calidad y costo, resanes menoresen rodapié y todo lo necesario para su correcta ejecución y funcionamiento.	m	1.00	\$ 396.36
HER-002-001	Servicio de mantenimiento a reja perimetral a base de tubo de 4" anclado a rodapié. Incluye: primer a una mano y una mano de pintura de esmalte mca. Comex o similar en calidad y costo o hasta cubrir superficie, raspado de pintura existente, resane de grietas menores en rodapié y pintura vinilica línea vinimos mca. Comex o similar en calidad y precio, material, herramienta, mano de obra y todo lo necesario para su correcta ejecución y funcionamiento.	m	1.00	\$ 536.81
<b>MANTENIMIENTO A CARPINTERÍA Y CERRAJERÍA</b>				
CYC-001-000	Servicio de mantenimiento a carpintería y cerrajería, mediante el suministro y colocación de puerta de madera tipo tambor de 0.80 hasta 1.20 m de ancho por 2.10 m de altura, con tripley de pino de 6 mm; y bastidor de madera de pino de primera con peñazos a cada 30 cm en ambos sentidos, marco sencillo de madera de pino con chambranas, bisagras latonadas, cerradura Brandy modelo MX5345 de acero inoxidable, marca Phillips o equivalente en calidad y/o costo, acabado liso, color laca blanco oston o equivalente en calidad y/o costo. Incluye: limpieza y todo lo necesario para su correcta ejecución y funcionamiento.	pza.	1.00	\$ 4,838.96
CYC-002-000	Servicio de mantenimiento a carpintería y cerrajería, mediante el suministro y colocación de tope de piso marca Phillips modelo 56, color cromo satinado o equivalente en calidad y/o costo. Incluye: limpieza y todo lo necesario para su correcta ejecución y funcionamiento.	pza.	1.00	\$ 115.23
<b>MANTENIMIENTO A SEÑALIZACIÓN</b>				
SFN-001-000	Servicio de mantenimiento al señalamiento en piso para personas discapacitadas, mediante el suministro y colocación de piso podo táctil de polietileno ligado con polímeros totalmente inocuos, en placas de 0.30 x 0.30 x 0.03 m, color amarillo. Incluye: limpieza y todo lo necesario para su correcta ejecución y funcionamiento.	m	1.00	\$ 1,025.08
SFN-002-000	Servicio de mantenimiento al señalamiento, mediante el retiro de directorio existente, sustitución de directorio médico de 0.61 x 1.22 m a base de lámina de acrílico transparente de 6 mm de espesor, letras de vinil, en idioma español, fijada con 4 chapetones separadores de aluminio de 19 mm de diámetro x 30 mm de largo, incluye: limpieza y todo lo necesario para su correcta ejecución y funcionamiento.	pza.	1.00	\$ 2,046.11



CONVENIO: PM-E023-2022- YUCATÁN

Clave	Concepto	Unidad	Cantidad	P.U.
SEN-003-000	<p>Servicio de mantenimiento a fachada, mediante la reposición de imagen institucional de las unidades según especificaciones proporcionadas por el administrador del contrato en el INSABI, incluye:</p> <ul style="list-style-type: none"> <li>- Logotipo de la Secretaría de Salud Federal, con la leyenda "Secretaría de Salud". Colores: Escudo (Pantone 465 C), Logo (Pantone 7420 C), leyenda (Pantone 465 C)</li> <li>- Logotipo del INSABI con la leyenda "Instituto de Salud para el Bienestar". Colores: Logo (Pantone 424 C), leyenda (Pantone 424 C)</li> <li>- Logotipo del gobierno del estado, con la leyenda "Gobierno del Estado de xxxxxxxxxxxx". Colores: Logo (colores institucionales), leyenda (Pantone 7420 C)</li> <li>- Rotulo de la unidad "Centro de Salud de "xx" núcleos básicos, nombre unidad y municipio". Color: Pantone 7420 C</li> </ul> <p>Sobre fachada (muro) a base de pintura tipo esmalte. Las dimensiones descritas con anterioridad están expresadas a detalle en el anexo correspondiente. Incluye: suministro de materiales, andamios, equipo de seguridad, resanes necesarios, desperdicios, retiro de sobrantes fuera del lugar de trabajo, limpieza, trazo, personal, equipo, herramienta y todo lo necesario para su correcta ejecución.</p>	pza.	1.00	\$ 3,628.03
SEN-004-000	<p>Servicio de mantenimiento a la señalética, mediante el suministro y colocación de señalamiento sobre muro, con medidas de 20 X 60 cm. elaborado en base de panel de aluminio, conformada por un compuesto de Polietileno de baja densidad no tóxico, cubierto (inferior y superior) por láminas de aluminio de alta calidad en un espesor de 4mm color plateado terminado rayado. Rotulado por computadora en vinyl color Burgundy semi brillante, tipografía Montserrat Bold altas con logotipo según muestra aprobada. Colocado con cinta doble y Patex. Incluye: limpieza y todo lo necesario para su correcta ejecución y funcionamiento.</p>	pza.	1.00	\$ 651.23
SEN-010-000	<p>Servicio de mantenimiento a la señalética, mediante suministro y colocación de sección fabricado en PVC de 3 mm, técnica corte vinil colores normativos y pictogramas correspondientes para indicación de "Ruta de R.P.B.I. de 20 x 20 cm", "Ruta de evacuación" y/o "Salida de emergencia", ambas de 13x26 cm. Incluye: suministro, acarreo, limpieza y preparación de la superficie, fijación con cinta doble y patex, materiales, mano de obra, equipo, herramienta y todo lo necesario para su correcta ejecución.</p>	pza.	1.00	\$ 253.72
OEX-001-000	<p>Servicio de mantenimiento a andadores, mediante el suministro y conformación de banquetas de 8 cm de espesor de concreto de F'c=150 kg/cm², T.M.A. 1 1/2" acabado escobillado, cimbrado (cimbra metálica), colado, juntas con volteador a cada 1.50 m. curado. Incluye: limpieza y todo lo necesario para su correcta ejecución y funcionamiento.</p>	m²	1.00	\$ 374.24
OEX-002-000	<p>Servicio de mantenimiento en andadores, mediante el suministro y conformación de guarnición de 15x20x40 cm de concreto de F'c=200 kg/cm² T.M.A. 1 1/2", cimbrado con cimbra metálica. Incluye: limpieza y todo lo necesario para su correcta ejecución y funcionamiento.</p>	m	1.00	\$ 234.04
OEX-003-000	<p>Servicio de mantenimiento en andadores, mediante el suministro y aplicación de pintura para tráfico base solvente color amarillo, con micro esferas de cristal, en guarniciones de concreto con desarrollo de 0.35 m. Incluye: limpieza y todo lo necesario para su correcta ejecución y funcionamiento.</p>	m	1.00	\$ 61.30
OEX-004-000	<p>Servicio de mantenimiento en estacionamiento, mediante el retiro de pintura anterior, reposición de rotulo en piso para personas discapacitadas, en rampa de concreto con pintura alquídica acabado mate. Incluye: dibujo de señalamiento y rotulo color azul, limpieza y todo lo necesario para su correcta ejecución.</p>	m²	1.00	\$ 931.62

DE DIRECCION DE ASUNTOS JURISDICCIÓN



**CONVENIO: PM-E023-2022- YUCATÁN**



Clave	Concepto	Unidad	Cantidad	P.U.
OEX-005-000	Servicio de mantenimiento en explanada, mediante el retiro de pintura anterior, reposición de logo en piso del punto de reunión de 2.00 x 2.00 m, con pintura Comex o equivalente en calidad y precio, de secado rápido, colores verde y blanco, punto, flechas y leyenda "punto de reunión". Incluye: limpieza y todo lo necesario para su correcta ejecución y funcionamiento.	pza.	1.00	\$ 1,078.52
OEX-006-000	Servicio de mantenimiento a acceso principal, mediante colocación de adoquín. Incluye: compactación con baillarina, suministro y colocación de adoquín tipo cuadrado de 20 x 20 cm (resistencia de 350 kg/cm <sup>2</sup> ), color negro (color existente en la zona) de 8 cm de espesor, sobre cama de arena de 5 cm, nivelación de acuerdo a pendientes, apisonado, riego y escobillado con arena posterior a la colocación, materiales, acarreos, desperdicios fuera de sitio, mano de obra, equipo, herramienta y todo lo necesario para su correcta ejecución e instalación.	m <sup>2</sup>	1.00	\$ 435.90
OEX-007-000	Servicio de mantenimiento a accesos en mal estado, mediante reparación o habilitación de pavimento de concreto hidráulico de 10 cm, acabado cepillado transversal. Incluye: suministro y aplicación de concreto hidráulico F'c= 200 kg/cm <sup>2</sup> , reforzado con acero estructural, conformación de plataforma de desplante con material de banco compactado en capas de 20 cm, al 90% de la prueba Proctor, trazo, cimbra de frontera, curado del concreto, detallado de juntas constructivas con sello de plástico; no adherente de polietileno y sello de silicon, limpieza fina, acarreo, material, mano de obra, equipo, herramienta y todo lo necesario para su correcta ejecución.	m <sup>2</sup>	1.00	\$ 1,520.64
OEX-008-000	Servicio de mantenimiento a rotación de toda la excavación o ruta de recolección F.P.P.I. en firme de concreto, mediante aplicación de pintura epóxica de protección al tráfico a los muros, a base de línea continua color verde normalizado, con continua color rojo normativo de 8 cm de ancho (respectivamente), desde salida del edificio hasta punto de encuentro o sitio. Incluye: retiro de pintura existente, limpieza y preparación de superficie, suministro, acarreo, trazo, aplicación, material, mano de obra, equipo, herramienta y todo lo necesario para su correcta ejecución y funcionamiento.	m	1.00	\$ 236.15
<b>SUBCATEGORÍAS Y EQUIPAMIENTO</b>				
<b>MANTENIMIENTO A INSTALACIÓN HIDRÁULICA</b>				
KIH-001-000	Servicio de mantenimiento a instalación hidráulica, mediante el suministro e instalación de Línea hidráulica de sección de 1 1/4", reducción bushing de CPVC de 32 mm a 19 mm (1 1/4" a 3/4"), tuerca unión, 2 conectores de cuerda exterior de CPVC y bronce de 19 mm (3/4"), codo de CPVC 90° de 19 mm (3/4) de diámetro, tubo de CPVC de 19 mm (3/4) de diámetro y 3 m de longitud y pichancho de bronce de 19 mm (3/4) de diámetro. Incluye: limpieza y todo lo necesario para su correcta ejecución y funcionamiento.	lote	1.00	\$ 1,637.64
KIH-002-000	Servicio de mantenimiento a la instalación hidráulica, mediante el suministro e instalación de línea hidráulica de llenado a tinaco, conector cuerda exterior de cobre de 1" de diámetro, reducción bushing de cobre de .25 mm a 19 mm (1" a 3/4"), tubo de cobre tipo "m" de 19 mm (3/4) de diámetro y 1 m de longitud, "Tee" de 19 mm (3/4) de diámetro, válvula de compuerta de cobre de 19 mm de diámetro, válvula check cobre de 19 mm (3/4), tuerca unión cobre a CPVC de 19 mm (3/4), tubo de CPVC de 19 mm (3/4) de diámetro y 10 m de longitud, codo de CPVC 90° de 19 mm (3/4), codo de CPVC 45° de 19 mm (3/4), con respectivas conexiones. Incluye: limpieza y todo lo necesario para su correcta ejecución y funcionamiento.	lote	1.00	\$ 4,452.71
KIH-003-000	Servicio de mantenimiento a la instalación hidráulica, mediante el suministro e instalación, en caso de ser necesario, de bomba centrífuga para agua limpia de 3/4 HP, 127 v., modelo Moto.75-2, marca Múnich o equivalente en calidad y/o costo, con un diámetro de succión de 1 1/4" y 1" de descarga y un alcance de hasta 28 m. de altura. Incluye: de ser el caso, retiro de bomba de desecho, limpieza y todo lo necesario para su correcta ejecución y funcionamiento.	pza.	1.00	\$ 2,467.90



CONVENIO: PM-E023-2022- YUCATÁN

Clave	Concepto	Unidad	Cantidad	P.U.
KIH-004-000	Servicio de mantenimiento a la instalación hidráulica, mediante el suministro e instalación, en caso de ser necesario, de tinaco 1100 l tricapa filtro y acc. Rotoplas o equivalente en calidad y/o costo. Incluye: de ser el caso, elevación, colocación, fijación, armado de válvulas y conexión a tuberías con tubo de 3/4" de CPVC, instalación y pruebas; hasta una altura de hasta 4.00 m, limpieza y todo lo necesario para su correcta ejecución y funcionamiento.	pza.	1.00	\$ 3,081.12
KIH-007-000	Servicio de mantenimiento a red hidráulica para el aseguramiento en el suministro de agua caliente en la residencia médica y el lavado de utensilios médicos en sitios con facilidad en el abastecimiento de gas, mediante el suministro e instalación de calentador para agua a base de gas, de 38 l de capacidad, modelo G-10 STD LP marca Calorex o equivalente en calidad y/o costo, con soporte metálico o similar, tubería de cobre de 3/4", conexiones, válvulas. Incluye: limpieza y todo lo necesario para su correcta ejecución y funcionamiento.	pza.	1.00	\$ 5,797.96
KIH-007-002	Servicio de mantenimiento a red hidráulica para el aseguramiento en el suministro de agua caliente en la residencia médica y el lavado de utensilios médicos en sitios con facilidad en el abastecimiento de gas, mediante el suministro e instalación de calentador para agua a base de gas de 72 l de capacidad, modelo G-20 STD LP marca Calorex o equivalente en calidad y/o costo, con soporte metálico o similar, tubería de cobre de 3/4", conexiones válvulas. Incluye: limpieza y todo lo necesario para su correcto funcionamiento.	pza.	1.00	\$ 8,561.37
KIH-011-000	Servicio de mantenimiento a cisterna, mediante el suministro de electro niveles. Incluye: suministro, conexión, materiales, mano de obra, equipo, herramienta y todo lo necesario para su correcta ejecución e instalación.	pza.	1.00	\$ 1,249.71
KIH-012-000	Servicio de mantenimiento a cisterna, mediante reparación, limpieza y desinfección de cisterna de 12 m3 de capacidad. Incluye: suministro de materiales, acarreo, vaciado de cisterna, reparaciones de grietas, fisuras; a base de mezcla cemento arena en proporción 1:4, aplanchados con mezcla de mortero arena en proporción de 2:7, pintura para alberca elegida en sitio, limpieza con productos químicos, secado, llenado, mano de obra, equipo, herramienta y todo lo necesario para su correcta ejecución y funcionamiento.	pza.	1.00	\$ 7,777.65
<b>MANTENIMIENTO A INSTALACIÓN ELÉCTRICA</b>				
KIE-002-000	Servicio de mantenimiento a red eléctrica, mediante el suministro e instalación de alimentación, desde el medidor y hasta el centro de carga, con 12 m de tubo flexible de 1/2", 24 m. cable thw cal. 10 y 10 m de cable desnudo cal. 10; base para medidor, mufa de 32 mm de diámetro y tubo galvanizado. Incluye: retiro fuera del lugar del servicio de las conexiones y piezas de desecho, limpieza y todo lo necesario para su correcta ejecución y funcionamiento.	pza.	1.00	\$ 1,504.97
KIE-003-000	Servicio de mantenimiento a red eléctrica, mediante el suministro e instalación de centro de carga doméstico 2 polos, IF-2H QOD2S de sobreponer, en gabinete nema 4, de la marca Square D o equivalente en calidad y/o costo. Incluye: desmantelamiento de piezas y conexiones de desecho, retiro fuera del lugar del servicio, limpieza y todo lo necesario para su correcta ejecución y funcionamiento.	pza.	1.00	\$ 661.20
KIE-004-000	Servicio de mantenimiento a red eléctrica, mediante el suministro e instalación de interruptor termo magnético de 1x15 a, QOW115 de la marca Square D o equivalente en calidad y/o costo. Incluye: desmantelamiento de piezas y conexiones de desecho, retiro fuera del lugar del servicio, limpieza y todo lo necesario para su correcta ejecución y funcionamiento.	pza.	1.00	\$ 166.49
KIE-005-000	Servicio de mantenimiento a red eléctrica, mediante el suministro e instalación de interruptor termo magnético de 1x20 a, QOW120 de la marca Square D o equivalente en calidad y/o costo. Incluye: retiro de conexiones y piezas existentes, materiales de desecho y todo lo necesario para su correcta ejecución y funcionamiento.	pza.	1.00	\$ 176.51





**CONVENIO: PM-E023-2022- YUCATÁN**

Clave	Concepto	Unidad	Cantidad	P.U.
KIE-006-000	Servicio de mantenimiento a red eléctrica, mediante el suministro e instalación de unidades de iluminación tipo BOP modelo YD-140, marca Grupo IEBSA o equivalente en calidad y/o costo, potencia 7 watts. Incluye: retiro de conexiones y piezas de desecho y todo lo necesario para su correcta ejecución y funcionamiento.	pza.	1.00	\$ 1,179.49
KIE-007-000	Servicio de mantenimiento a red eléctrica, mediante el suministro e instalación de unidades de iluminación tipo BOP modelo Alto Brillo, marca Grupo IEBSA o equivalente en calidad y/o costo, potencia 15 watts. Incluye: retiro de materiales, piezas y conexiones de desecho y todo lo necesario para su correcta ejecución y funcionamiento.	pza.	1.00	\$ 1,279.69
KIE-008-000	Servicio de mantenimiento a red eléctrica exterior para el aseguramiento de iluminación nocturna en el establecimiento de salud, mediante el suministro e instalación de luminaria solar con poste cónico de sección circular construido en una sola pieza en lámina de acero calibre 115ae1010 con registro de 100 x 65 mm colocado a 400 mm de la base con tapa atornillada, de 3.5 m de altura y juego de anclas, sobre dado de concreto de dado de 40 x 40 x 40 cm, conformado de concreto premezclado F'c = 200 kg/cm² y armado con varilla; luminaria solar mega luz c50w01u ip 65 resistente a climas húmedos, iluminación de 3000 lm, consumo mínimo 30w, ángulo 120° irc 85 o equivalente en calidad y/o costo; panel fotovoltaico; controlador, soportaría metálica y batería. Incluye: retiro de luminaria de desecho, suministro, colocación, acarreos, soportes de fijación, conexiones, cinta aislante, pruebas, sobrante fuera del sitio, limpieza, materiales, mano de obra, equipo, herramienta y todo lo necesario para su correcta ejecución y funcionamiento.	pza.	1.00	\$ 10,280.97
KIE-009-000	Servicio de mantenimiento e instalación eléctrica, mediante la revisión de centro de carga, incluye: retirado y revisión de circuitos, desmantelamiento de piezas y conexiones de desecho, retiro fuera del lugar del servicio, limpieza y todo lo necesario para su correcta ejecución y funcionamiento.	pza.	1.00	\$ 712.40
KIE-010-000	Servicio de mantenimiento a red eléctrica mediante sustitución de caja de 2x4" tipo PVC marca Conduit o equivalente en calidad y precio. Incluye: desmantelamiento de tapa apagador o conmutador, caja y cableado existentes, suministro, colocación, acarreos, empacado, resanes, soportes de fijación, sobrante fuera del sitio, limpieza, materiales, mano de obra, equipo, herramienta y todo lo necesario para su correcta ejecución y funcionamiento.	Sal	1.00	\$ 132.98
KIE-023-001	Servicio de mantenimiento a red eléctrica, mediante la rehabilitación de salidas eléctricas con tapon ciego modelo E2000BN marca Bticino o equivalente en calidad y precio; color blanco, o equivalente en calidad y precio. Incluye: suministro, colocación, acarreos, soportes de fijación, conexiones, cinta aislante, pruebas, sobrante fuera del sitio, limpieza, materiales, mano de obra, equipo, herramienta y todo lo necesario para su correcta ejecución y funcionamiento.	pza.	1.00	\$ 50.60
KIE-023-002	Servicio de mantenimiento a red eléctrica, mediante la rehabilitación de salidas eléctricas con apagador sencillo 10 A, 127 V~, modelo E2001BN marca Bticino o equivalente en calidad y precio; color blanco, o equivalente en calidad y precio. Incluye: suministro, colocación, acarreos, cable cal # 14thw con un desarrollo de hasta 30 m, soportes de fijación, conexiones, cinta aislante, pruebas, sobrante fuera del sitio, limpieza, materiales, mano de obra, equipo, herramienta y todo lo necesario para su correcta ejecución y funcionamiento.	pza.	1.00	\$ 399.70
KIE-023-003	Servicio de mantenimiento a red eléctrica, mediante la rehabilitación de salidas eléctricas con apagador de tres vías 10 A, 127 V~, modelo E2003BN marca Bticino o equivalente en calidad y precio; color blanco, o equivalente en calidad y precio. Incluye: suministro, colocación, acarreos, cable cal # 14thw con un desarrollo de hasta 30 m, soportes de fijación, conexiones, cinta aislante, pruebas, sobrante fuera del sitio, limpieza, materiales, mano de obra, equipo, herramienta y todo lo necesario para su correcta ejecución y funcionamiento.	pza.	1.00	\$ 437.52



**CONVENIO: PM-E023-2022- YUCATÁN**

Clave	Concepto	Unidad	Cantidad	P.U.
KIE-024-001	Servicio de mantenimiento a red eléctrica, mediante la rehabilitación de salidas eléctricas con contacto sencillo polarizado y aterrizado; 2P+T 15 A, 127 V~, modelo E2023BN marca Bticino o equivalente en calidad y precio; color blanco, o equivalente en calidad y precio. Incluye: suministro, colocación, acarreo, cable cal # 14thw con un desarrollo de hasta 30 m, soportes de fijación, conexiones, cinta aislante, pruebas, sobranse fuera del sitio, limpieza, materiales, mano de obra, equipo, herramienta y todo lo necesario para su correcta ejecución y funcionamiento.	pza.	1.00	\$ 463.83
KIE-024-002	Servicio de mantenimiento a red eléctrica, mediante la rehabilitación de salidas eléctricas con contacto duplex polarizado y aterrizado; 2P+T 15 A, 127 V~ (incluye placa), modelo E6028BN marca Bticino o equivalente en calidad y precio; color blanco, o equivalente en calidad y precio. Incluye: suministro, colocación, acarreo, cable cal # 14thw con un desarrollo de hasta 30 m, soportes de fijación, conexiones, cinta aislante, pruebas, sobranse fuera del sitio, limpieza, materiales, mano de obra, equipo, herramienta y todo lo necesario para su correcta ejecución y funcionamiento.	pza.	1.00	\$ 510.67
KIE-025-001	Servicio de mantenimiento a red eléctrica, mediante la rehabilitación de salidas eléctricas con placa ciega modelo ESN0BN marca Bticino o equivalente en calidad y precio; color blanco, o equivalente en calidad y precio. Incluye: suministro, colocación, acarreo, materiales, mano de obra, equipo, herramienta y todo lo necesario para su correcta ejecución.	pza.	1.00	\$ 65.63
KIE-025-002	Servicio de mantenimiento a red eléctrica, mediante la rehabilitación de salidas eléctricas con placa de 1 modulo modelo ESN1BN marca Bticino o equivalente en calidad y precio; color blanco, o equivalente en calidad y precio. Incluye: suministro, colocación, acarreo, materiales, mano de obra, equipo, herramienta y todo lo necesario para su correcta ejecución.	pza.	1.00	\$ 65.63
KIE-025-003	Servicio de mantenimiento a red eléctrica, mediante la rehabilitación de salidas eléctricas con placa de 2 modulo modelo ESN2BN marca Bticino o equivalente en calidad y precio; color blanco, o equivalente en calidad y precio. Incluye: suministro, colocación, acarreo, materiales, mano de obra, equipo, herramienta y todo lo necesario para su correcta ejecución.	pza.	1.00	\$ 65.63
KIE-025-004	Servicio de mantenimiento a red eléctrica, mediante la rehabilitación de salidas eléctricas con placa de 3 modulo modelo ESN3BN marca Bticino o equivalente en calidad y precio; color blanco, o equivalente en calidad y precio. Incluye: suministro, colocación, acarreo, materiales, mano de obra, equipo, herramienta y todo lo necesario para su correcta ejecución.	pza.	1.00	\$ 65.63
KIE-025-005	Servicio de mantenimiento a red eléctrica, mediante la rehabilitación de salidas eléctricas con placa de 4 modulo modelo ESN4BN marca Bticino o equivalente en calidad y precio; color blanco, o equivalente en calidad y precio. Incluye: suministro, colocación, acarreo, materiales, mano de obra, equipo, herramienta y todo lo necesario para su correcta ejecución.	pza.	1.00	\$ 65.63
IAA-002-000	Servicio de mantenimiento al sistema de aire acondicionado, mediante el suministro e instalación de equipo tipo mini Split hi-wall 12,000 btuh (1 ton), magnum 17, invertir, marca Mirage o equivalente en calidad y precio. Incluye: suministro, acarreo, instalación, conexiones, cinta aislante, ranuras, drenaje, andamios, elevaciones, equipo de seguridad, sobranse fuera de sitio, limpieza, materiales, mano de obra, equipo, herramienta, pruebas y todo lo necesario para su correcta ejecución e instalación.	pza.	1.00	\$ 13,930.68

AS



CONVENIO: PM-E023-2022- YUCATÁN

Clave	Concepto	Unidad	Cantidad	P.U.
KIE-030-000	Servicio de mantenimiento a red eléctrica, mediante la habilitación de línea independiente para reflectores de iluminación exterior. Incluye: pastilla, apagadores, color blanco. Incluye: suministro, colocación, acarreo, cable cal # 10thw con un desarrollo de hasta 30 m, soportes de fijación, conexiones, cinta aislante, pruebas, ranuras, resanes, aplanado fino, sobranite fuera del sitio, limpieza, materiales, mano de obra, equipo, herramienta y todo lo necesario para su correcta ejecución y funcionamiento.	m	1.00	\$ 649.03
KIE-032-001	Servicio de mantenimiento en diversas áreas, a través del suministro y colocación de ventilador de techo de 56", tres aspas, marca COOL FAN SKU#144130, modelo 33600 o equivalente en calidad y precio. Incluye: retiro del ventilador existente, control, fletes, maniobra, conexiones, acarreo, andamios, equipos, elementos de seguridad, limpieza, retiro del material fuera del área del servicio, herramienta y todo lo necesario para su correcta ejecución y funcionamiento.	pza.	1.00	\$ 2,092.54
<b>MANTENIMIENTO A INSTALACIÓN SANITARIA</b>				
KIS-001-000	Servicio de mantenimiento a instalación sanitaria, mediante el suministro y colocación de W.C. hábitat 01475_01057 de la marca American Standard o equivalente en calidad y/o costo. Incluye: conexión a descarga y alimentador con manguera flexible de acero inoxidable de 13 x 13 mm y 40 cm, instalación de válvula, amacizado con pilas al piso, sellado de juntas con cemento blanco y pruebas de operación, limpieza y todo lo necesario para su correcta ejecución y funcionamiento.	pza.	1.00	\$ 2,176.82
KIS-002-000	Servicio de mantenimiento a instalación sanitaria, mediante el suministro y colocación de lavabo hábitat 01489 de la marca American Standard o equivalente en calidad y/o costo, conectado con dos mangueras flexible de acero inoxidable para alimentación de 13 x 13 mm y 60 cm de longitud. Incluye: colocación, conexión y pruebas, limpieza y todo lo necesario para su correcta ejecución y funcionamiento.	pza.	1.00	\$ 1,241.14
KIS-003-000	Servicio de mantenimiento a instalación sanitaria, mediante el suministro e instalación de coladera PVC sanitaria de 100 mm (4"), marca Rexolit o equivalente en calidad y/o costo. Incluye: colocación, conexión y pruebas, limpieza y todo lo necesario para su correcta ejecución y funcionamiento.	pza.	1.00	\$ 187.31
KIS-004-000	Servicio de mantenimiento a instalación sanitaria, mediante el suministro e instalación de regadera con brazo y chapetón modelo 3026B marca Urrea o equivalente en calidad y/o costo. Incluye: conexión y pruebas, limpieza y todo lo necesario para su correcta ejecución y funcionamiento.	pza.	1.00	\$ 829.14
KIS-005-000	Servicio de mantenimiento a instalación sanitaria, mediante el suministro e instalación de cespól para lavabo modelo 206L, línea clásica, marca Urrea o equivalente en calidad y/o costo, y contra TH-058. Incluye: conexión y pruebas, limpieza y todo lo necesario para su correcta ejecución y funcionamiento.	pza.	1.00	\$ 1,656.66
KIS-006-000	Servicio de mantenimiento a instalación sanitaria, mediante el suministro e instalación de llave individual para lavabo, ABS, maneral hexagonal Basic Foset mp-142 o equivalente en calidad y/o costo. Incluye: conexión y pruebas, limpieza y todo lo necesario para su correcta ejecución y funcionamiento.	pza.	1.00	\$ 294.57
KIS-007-000	Servicio de mantenimiento a instalación sanitaria, mediante el suministro e instalación de cespól completo para tarja de acero inoxidable, modelo 207 cromado, marca Urrea o equivalente en calidad y/o costo. Incluye: considerando su retiro fuera del lugar del servicio, limpieza y todo lo necesario para su correcta ejecución.	pza.	1.00	\$ 1,314.30
KIS-008-000	Servicio de mantenimiento a instalación sanitaria, mediante la revisión de instalaciones sanitarias, sondeo y limpieza. Incluye sondeo, revisión de fugas, limpieza y todo lo necesario para su correcta ejecución y funcionamiento.	sal	1.00	\$ 812.50



**CONVENIO: PM-E023-2022- YUCATÁN**

Clave	Concepto	Unidad	Cantidad	P.U.
KIS-018-000	Servicio de mantenimiento a azotea; mediante desagüe de agua pluvial, con tubo de PVC sanitario de 4" de diámetro, hasta 13 m de altura, marca Duralon o equivalente en especificación, calidad y precio. Incluye: suministro, acarreo, tubería de PVC, conexiones de PVC, cortes o ranuras, resanes, codos, maniobras, pruebas, retiro de sobrantes fuera de sitio, limpieza, materiales, mano de obra, equipo de seguridad, instalaciones específicas, equipo, herramienta y todo lo necesario para su correcta ejecución y funcionamiento.	pza.	1.00	\$ 1,648.81
KIS-019-000	Servicio de mantenimiento a red sanitaria, mediante colocación de rejilla pluvial, con trayectoria horizontal de hasta 8 m. Incluye: suministro, instalación, tubería, materiales, mano de obra, equipo, herramienta y todo lo necesario para su correcta instalación.	pza.	1.00	\$ 7,895.21
KIS-020-001	Servicio de mantenimiento a salida sanitaria, mediante colocación de codo de 90°x 4" de PVC. Incluye: retiro de instalación dañada, suministro, colocación, cortes, ranuras, lija, pegamento, conexiones, pruebas, materiales, mano de obra, equipo, herramienta y todo lo necesario para su correcta instalación.	pza.	1.00	\$ 119.41
KIS-020-002	Servicio de mantenimiento a salida sanitaria, mediante colocación de codo de 45°x 4" de PVC. Incluye: retiro de instalación dañada, suministro, colocación, cortes, ranuras, lija, pegamento, conexiones, pruebas, materiales, mano de obra, equipo, herramienta y todo lo necesario para su correcta instalación.	pza.	1.00	\$ 114.40
KIS-020-003	Servicio de mantenimiento a salida sanitaria, mediante colocación de codo de 90°x 2" de PVC. Incluye: retiro de instalación dañada, suministro, colocación, cortes, ranuras, lija, pegamento, conexiones, pruebas, materiales, mano de obra, equipo, herramienta y todo lo necesario para su correcta instalación.	pza.	1.00	\$ 65.54
KIS-020-004	Servicio de mantenimiento a salida sanitaria, mediante colocación de codo de 45°x 2" de PVC. Incluye: retiro de instalación dañada, suministro, colocación, cortes, ranuras, lija, pegamento, conexiones, pruebas, materiales, mano de obra, equipo, herramienta y todo lo necesario para su correcta instalación.	pza.	1.00	\$ 65.04
KIS-021-001	Servicio de mantenimiento a salida sanitaria, mediante colocación de yee sencilla de 4" de PVC. Incluye: retiro de instalación dañada, suministro, colocación, cortes, ranuras, lija, pegamento, conexiones, pruebas, materiales, mano de obra, equipo, herramienta y todo lo necesario para su correcta instalación.	pza.	1.00	\$ 155.23
KIS-021-002	Servicio de mantenimiento a salida sanitaria, mediante colocación de yee sencilla de 2" de PVC. Incluye: retiro de instalación dañada, suministro, colocación, cortes, ranuras, lija, pegamento, conexiones, pruebas, materiales, mano de obra, equipo, herramienta y todo lo necesario para su correcta instalación.	pza.	1.00	\$ 113.65
KIS-021-003	Servicio de mantenimiento a salida sanitaria, mediante colocación de yee reducción de 4" x 2" de PVC. Incluye: retiro de instalación dañada, suministro, colocación, cortes, ranuras, lija, pegamento, conexiones, pruebas, materiales, mano de obra, equipo, herramienta y todo lo necesario para su correcta instalación.	pza.	1.00	\$ 128.18
KIS-022-001	Servicio de mantenimiento a salida sanitaria, mediante colocación de tee sencilla de 4" de PVC. Incluye: retiro de instalación dañada, suministro, colocación, cortes, ranuras, lija, pegamento, conexiones, pruebas, materiales, mano de obra, equipo, herramienta y todo lo necesario para su correcta instalación.	pza.	1.00	\$ 138.20
KIS-022-002	Servicio de mantenimiento a salida sanitaria, mediante colocación de tee sencilla de 2" de PVC. Incluye: retiro de instalación dañada, suministro, colocación, cortes, ranuras, lija, pegamento, conexiones, pruebas, materiales, mano de obra, equipo, herramienta y todo lo necesario para su correcta instalación.	pza.	1.00	\$ 111.64
KIS-023-001	Servicio de mantenimiento a salida sanitaria, mediante colocación de cople de 4" de PVC. Incluye: retiro de instalación dañada, suministro, colocación, cortes, ranuras, lija, pegamento, conexiones, pruebas, materiales, mano de obra, equipo, herramienta y todo lo necesario para su correcta instalación.	pza.	1.00	\$ 89.37
KIS-023-002	Servicio de mantenimiento a salida sanitaria, mediante colocación de cople de 2" de PVC. Incluye: retiro de instalación dañada, suministro, colocación, cortes, ranuras, lija, pegamento, conexiones, pruebas, materiales, mano de obra, equipo, herramienta y todo lo necesario para su correcta instalación.	pza.	1.00	\$ 74.97

ASUN



CONVENIO: PM-E023-2022- YUCATÁN



Clave	Concepto	Unidad	Cantidad	P.U.
KIS-024-001	Servicio de mantenimiento a salida sanitaria, mediante colocación de hasta 15 m de tubo de 4". Incluye: retiro de instalación dañada, suministro, colocación, cortes, ranuras, lija, pegamento, conexiones, pruebas, materiales, mano de obra, equipo, herramienta y todo lo necesario para su correcta instalación.	pza.	1.00	\$ 1,764.61
KIS-024-002	Servicio de mantenimiento a salida sanitaria, mediante colocación de hasta 15 m de tubo de 2". Incluye: retiro de instalación dañada, suministro, colocación, cortes, ranuras, lija, pegamento, conexiones, pruebas, materiales, mano de obra, equipo, herramienta y todo lo necesario para su correcta instalación.	pza.	1.00	\$ 862.86
KIS-025-000	Servicio de mantenimiento a instalación sanitaria, mediante la colocación de registros de 60 x 40 cm, en instalaciones dañadas, con conexión a drenaje o registro más cercano hasta 10 m. Incluye: abertura de zanja, instalación de registros con tabique, asentado con mortero cemento arena 1:4, hasta 110 m de altura; con refuerzos en esquina con varilla de 3/8", aplanados, perforaciones de conexión, nivelación, suministro de tapa metálica a base de marco y contramarco metálico lamina calibre 14, en placa antiderrapante, colocación y retiro de existente, bisagras, soldadura, primer, pintura color gris perla, acarreos, materiales, mano de obra, equipo, herramienta y todo lo necesario para su correcta ejecución e instalación.	pza.	1.00	\$ 1,312.45
KIS-026-000	Servicio de mantenimiento a fosa séptica, mediante desazolve y limpieza. Incluye: desazolve y limpieza de lodos, limpieza de registros sanitarios, sustitución de tapa registro de herrería reforzada con pintura anticorrosiva y porta candeado, colocación de tubería de ventilación de PVC. Sed 40, materiales, mano de obra, equipo, herramienta y todo lo necesario para su correcta ejecución y funcionamiento.	Lote	1.00	\$ 11,741.69
KMO-001-000	<b>MANTENIMIENTO A MOBILIARIO</b> Servicio de mantenimiento en zonas restringidas para resguardo de pacientes y personal médico mediante el suministro e instalación de cortina antibacterial confeccionada con malla de nylon de 1/2" nacional y tela importada Sure-Check o equivalente en calidad y/o costo, con tratamiento antibacterial, resistente a fuego y hongos, antiestática. Incluye: retiro fuera del lugar de los servicios de rieles y accesorios de desecho, suministro y colocación de rieles rectos y curvos de aluminio electro pintado (blanco), remates de riel, carrillas con ruedas inclinadas de riel auto-lubricante y gancho integrado de PVC y ajustes, así como todo lo necesario para su correcta instalación y funcionamiento.	pza.	1.00	\$ 2,408.81
KMO-002-000	Servicio de mantenimiento a accesorios de baño, mediante el suministro e instalación de despachador higiénico Jumbo sr. humo modelo 94205 color humo, marca Kimberly Clark o equivalente en calidad y/o costo. Incluye: desmontaje de despachador de desecho, retiro fuera del lugar del servicio, limpieza y todo lo necesario para su correcta ejecución y funcionamiento.	pza.	1.00	\$ 851.01
KMO-003-000	Servicio de mantenimiento a accesorios de baño, mediante el suministro e instalación de jabonera de empujar a granel, capacidad de 900 m, modelo 94236, color humo, línea Profesional, marca Kimberly-Clark o equivalente en calidad y/o costo. Incluye: desmontaje de jabonera de desecho, retiro fuera del lugar del servicio, limpieza y todo lo necesario para su correcta ejecución y funcionamiento.	pza.	1.00	\$ 676.66
KMO-004-000	Servicio de mantenimiento a accesorios de baño, mediante el suministro e instalación de despachador de toalla intercoblada, modelo 92260 color humo, marca Kimberly Clark o equivalente en calidad y/o costo. Incluye: desmontaje de despachador de toalla de desecho, retiro fuera del lugar del servicio, limpieza y todo lo necesario para su correcta ejecución y funcionamiento.	pza.	1.00	\$ 605.81



CONVENIO: PM-E023-2022- YUCATÁN

Clave	Concepto	Unidad	Cantidad	P.U.
KMO-005-000	Servicio de mantenimiento a accesorios de baño, mediante el suministro e instalación de barra de sujeción recta, de acero inoxidable, diámetro de 38 mm (1 1/2") largo de 61 cm (24"), modelo B-6806x24, marca Bobrick o equivalente en calidad y/o costo, para discapacitados en sanitarios. Incluye: desmontaje de barra de sujeción de desecho, retiro fuera del lugar del servicio, limpieza y todo lo necesario para su correcta ejecución y funcionamiento.	pza.	1.00	\$ 1,652.46
<b>MANTENIMIENTO</b>				
<b>INSTALACIÓN ELÉCTRICA</b>				
KMA-001-000	Servicio de mantenimiento a red eléctrica (transformador de 500 kVA en 4160 480/277-128 volts) mediante: a- limpieza de boquillas de alta y baja tensión, b- reapriete de conexiones en terminales de alta y baja tensión, c- pruebas eléctricas, d- relación de transformación únicamente en el tap de operación, e- resistencia de aislamiento en devanados, f- resistencia óhmica de devanados, g- factor de potencia de devanados, h- índice de absorción y polarización, i- factor de potencia a boquillas (tap capacitivo), j- corriente de excitación, k- verificación de instrumentos, l- indicador de nivel, m- válvula de sobrepresión, n- ventiladores de enfriamiento, o- verificación de indicador de temperatura de aceite. Incluye: limpieza general y retiro fuera del lugar del servicio de los materiales de desecho y todo lo necesario para su correcta ejecución y funcionamiento.	lote	1.00	\$ 8,877.68
KMA-002-000	Servicio de mantenimiento a red eléctrica (seccionador en 4.16 kV.) mediante 1.- a- reapriete general de conexiones en bus y cables, b- limpieza y lubricación del mecanismo de operación, d- accionamiento y verificación del correcto funcionamiento del seccionador, c- verificación de las terminales de los cables de energía que alimentan a los transformadores, d- verificación de conexiones al sistema de tierras, e- alineación de las cámaras de extinción a los ganchos de arqueo, f- ajuste del mecanismo del seccionador y cuchillas en caso de ser necesario, 2.- transformador de 1500 kVA en 4160 v, a- limpieza de boquillas de alta y baja tensión, b- reapriete de conexiones en terminales de alta y baja tensión, c- pruebas eléctricas, d- relación de transformación únicamente en el tap de operación, e- resistencia de aislamiento en devanados, f- resistencia óhmica de devanados, g- factor de potencia de devanados, h- índice de absorción y polarización, i- factor de potencia a boquillas (tap capacitivo), j- corriente de excitación, k- verificación de instrumentos, l- indicador de nivel, m- válvula de sobrepresión, n- ventiladores de enfriamiento, o- verificación de indicador de temperatura de aceite, 3.- mantenimiento a tablero de baja tensión, a- limpieza de gabinete exterior e interior, b- reapriete de conexiones de cada elemento que integran el tablero, c- sujeción y peinado de cables donde se requiera, d- revisión y fijación del sistema de tierras del tablero. Incluye: limpieza y retiro fuera del lugar del servicio de los materiales de desecho y todo lo necesario para su correcta ejecución y funcionamiento.	lote	1.00	\$ 19,521.26



CONVENIO: PM-E023-2022- YUCATÁN

Clave	Concepto	Unidad	Cantidad	P.U.
KMA-003-000	Servicio de mantenimiento a red eléctrica (subestación eléctrica secundaria 115 kV) mediante 1.- mantenimiento a interruptores en 4,16kV en tablero Metal-Clad, a.- limpieza general de sección de tablero, b.- retiro de tapas para revisión y reapriete de acuerdo al torque del bus del tablero Metal-Clad, c.- limpieza del gabinete de control, d.- limpieza y lubricación del mecanismo de operación, e.- prueba de accionamiento mecánico de apertura, cierre y disparo, f.- prueba de factor de potencia, g.- prueba de resistencia de aislamiento, h.- prueba de resistencia de contactos, i.- prueba de inserción y extracción de interruptor, j.- verificación de botella de vacío, k.- suministro e instalación de tornillería de las tapas principales, 2.- banco de capacitores, a.- limpieza general del equipo, b.- prueba de resistencia de aislamiento, c.- medición de capacitancia, 3.- mantenimiento de tablero duplex, a.- limpieza de gabinete exterior e interior, b.- reapriete de conexiones de cada elemento que integra el tablero, c.- sujeción y peinado de cables donde se requiera, d.-revisión y fijación del sistema de tierras del tablero, 4.-análisis cromatógrafo para detectar gases disueltos en aceite dieléctrico, 5.- análisis físico-químico-eléctrico al aceite dieléctrico, 6.- mantenimiento preventivo a celda principal de 4.16 kV con seccionador en aire. a- limpieza general interior y exterior con solvente dieléctrico, b- reapriete general del correcto funcionamiento del seccionador, e- verificación de mecanismo de operación, d- accionamiento y verificación de conexiones en bus y cables, c- limpieza y lubricación de las terminales de los cables de energía que alimentan a los transformadores, f- verificación de conexiones a tierra, g- alineación de las cámaras de extinción a los ganchos de arco, h- ajuste del mecanismo del seccionador y cuchillas en caso de ser necesario, 7.- mantenimiento preventivo a interruptor electromagnético, a- limpieza general, b- lubricación general, c- verificación de contactos principales, d- pruebas mecánicas de cierre y apertura manual y automático, e- prueba de resistencia de aislamiento, f- pruebas de resistencia de contactos, incluye: limpieza y retiro fuera del lugar del servicio de los materiales de desecho y todo lo necesario para su correcta ejecución y funcionamiento.	lote	1.00	\$ 41,375.20



**SALUD**  
SECRETARÍA DE SALUD  
YUCATÁN

**INSABI**  
INSTITUTO DE SALUD PARA  
EL BIENESTAR



Juntos transformamos  
**Yucatán**  
GOBIERNO DEL ESTADO

**CONVENIO: PM/E023-2022- YUCATÁN**

Clave	Concepto	Unidad	Cantidad	P.U.
KMA-004-000	<p>Servicio de mantenimiento a red eléctrica (subestación principal de energía eléctrica 115 KV-225 KV), mediante 1.- bus principal de 115 KV-225 KV, a- revisión y reapriete de conexiones en bus, b- verificación del estado físico de los aisladores, c- limpieza general de los aisladores cadena, d- limpieza de aisladores soporte tipo pedestal, e- revisión reapriete de tornillería de conectores, f- resistencia de los aisladores, 2.- apartar rayos instalados en 115-225 KVA, a- limpieza de aisladores de porcelana, b- reapriete de conexiones, c- prueba de resistencia de aislamiento, d- prueba de factor de potencia, e- revisión e inspección de la potencia, 3.- transformadores de potencia en 115-225 KVA, a- limpieza de aisladores de porcelana, b- reapriete de conexiones, c- prueba de resistencia de aislamiento, d- prueba de factor de potencia, e- revisión e inspección de la potencia, 4.- transformadores de corriente en 115-225 KV, a- limpieza de factor de potencia, e- revisión e inspección de la potencia, 5.- interruptor principal en SF6 de 115-225 KV, a- limpieza de aislamientos de porcelana, b- limpieza y apriete de conexiones de gabinete de control, c- revisión y lubricación del mecanismo de apertura y cierre, d- pruebas de resistencia de aislamiento, e- prueba de factor de potencia del aislamiento, f- prueba de resistencia de contactos, g- prueba de resistencia de polos o simultaneidad, h- prueba de disparo mediante protección, i- revisión de fuga de gas SF6, j- revisión de las resistencias calefactoras, k- revisión de la correcta operación del mando mecánico, l- aplicación de compuesto antioxidante en conexiones, m- prueba de tiempo de apertura y cierre, 6.- cuchillas des conectadoras en 115-225 KV, a- limpieza de los aislamientos, b- verificación del mecanismo de apertura y cierre, c-ajuste y lubricación del mecanismo de contactos, d- reapriete de conexiones en las terminales a tierra, e- prueba de resistencia de aislamiento, f- prueba de resistencia a contactos, g- prueba de factor de potencia, h- revisión de porcelana, i- limpieza de contactos fijos y móviles, j- ajuste del mecanismo de apertura y cierre, 7.- transformador de potencia trifásico de 22.5 MVA en 225 KV, a- limpieza de boquillas de alta y baja tensión, b- reapriete de conexiones en terminales de alta y baja tensión, c- pruebas eléctricas, d- relación de transformación únicamente en el tap de operación, e- resistencia de aislamiento en devanados, f- resistencia óhmica de devanados, g- factor de potencia de devanados, h- índice de absorción y polarización, i- factor de potencia a boquillas (tap capacitivo), j- corriente de excitación, k- verificación de instrumentos, l- indicador de nivel, m.- válvula de sobrepresión, n.- ventiladores de enfriamiento, o.- relevador de buchholz, p.- hot spot, q.- verificación de indicador de temperatura de aceite, r.- verificación de componentes del gabinete de control, 8.- interruptores en 1460 v, a.- limpieza de gabinete, b.- limpieza y lubricación del mecanismo de operación, c.- prueba de accionamiento mecánico de apertura, cierre y disparo, d.- prueba de factor de potencia, e.- prueba de simultaneidad, h.- revisión e inspección de aislamiento, i.- apriete de conexiones, verificación por torque, j.- prueba de inserción y extracción de interruptor, k.- verificación de botella de vacío 9.- verificación de la lógica de señalización y disparo de las protecciones de la subestación principal de 115-225KV, a- operación de los instrumentos de protección para su verificación en el panel de alarma, b.- simulación de corriente de fallas para la verificación del disparo de los interruptores de alta y baja tensión, 10.- medición del sistema de tierras de la subestación eléctrica principal en 115-225 KV, a- limpieza y reapriete de tornillería y conectores mecánicos, b.- prueba de resistencia de aislamiento y continuidad, 11.- revisión y calibración de relevadores 50/5I, 50/5In, 87, 50g 27, etc., de un transformador en 115-225 KV, a cada relevador de tiempo se le revisará la calibración en cuatro puntos de la curva de calibración especificada por el fabricante del relevador, se verificará la corriente</p>	lote	1.00	\$ 159,206.61

ASU



CONVENIO: PM-E023-2022- YUCATÁN



Clave	Concepto	Unidad	Cantidad	P.U.
	<p>mínima de disparo (pick up), de cada relevador la unidad instantánea, previa a la calibración será necesario efectuar la limpieza del relevador poniendo especial énfasis en los contactos fijos y móvil, con lo que se evitara falsas operaciones y falta de presión también se harán las pruebas de operación bandera, los ajustes de operación normal no serán cambiados de su posición original es decir este trabajo no incluye estudio de coordinación de protecciones, cualquier ajuste de relevador se realizará solo con la autorización del responsable por parte del cliente, incluye: limpieza y retiro fuera del lugar del servicio de los materiales de desecho y todo lo necesario para su correcta ejecución y funcionamiento.</p>			

ANEXO 3 DEL CONVENIO DE COLABORACIÓN EN MATERIA DE TRANSFERENCIA DE RECURSOS PRESUPUESTARIOS FEDERALES CON EL CARÁCTER DE SUBSIDIOS PARA EL MANTENIMIENTO DE LAS UNIDADES MÉDICAS DEL PRIMER NIVEL DE ATENCIÓN EN EL EJERCICIO FISCAL 2022, CON CARGO A LOS RECURSOS DEL PROGRAMA PRESUPUESTARIO E023 "ATENCIÓN A LA SALUD", CELEBRADO ENTRE EL INSTITUTO DE SALUD PARA EL BIENESTAR Y EL EJECUTIVO DEL ESTADO DE YUCATÁN, EL 15 DE JUNIO DE 2022.



CONVENIO: PM-E023-2022- YUCATÁN

**ANEXO 4  
INDICADORES DEL CONVENIO DE COLABORACIÓN  
PROGRAMA E023**

Entidad Federativa:  
Fecha de Elaboración:

Reporte:

"INDICADORES DEL CONVENIO DE COLABORACIÓN"						
Nº.	Nombre del Indicador	Numerador /		Denominador	Multiplicado	Resultado (%)
1	Porcentaje de recurso ejercido	Monto ejercido		Monto transferido	100	
2	Porcentaje de mantenimiento de Unidades Médicas Terminadas	Unidades Médicas Con Concluido		Unidades Médicas Con Mantenimiento Programado	100	

Elaboró

Revisó

Autorizó

Nombre y cargo

Director Administrativo (o equivalente)

Titular de la Unidad Ejecutora ( o su equivalente)

**ANEXO 4 DEL CONVENIO DE COLABORACIÓN EN MATERIA DE TRANSFERENCIA DE RECURSOS PRESUPUESTARIOS FEDERALES CON EL CARÁCTER DE SUBSIDIOS PARA EL MANTENIMIENTO DE LAS UNIDADES MÉDICAS DEL PRIMER NIVEL DE ATENCIÓN EN EL EJERCICIO FISCAL 2022, CON CARGO A LOS RECURSOS DEL PROGRAMA PRESUPUESTARIO E023 "ATENCIÓN A LA SALUD", CELEBRADO ENTRE EL INSTITUTO DE SALUD PARA EL BIENESTAR Y EL EJECUTIVO DEL ESTADO DE YUCATÁN, EL 15 DE JUNIO DE 2022.**



CONVENIO: PM-E023-2022- YUCATÁN

**ANEXO 5  
 REPORTE DE RENDIMIENTOS FINANCIEROS**

Entidad Federativa: 1

Mes: 2

MES:	RENDIMIENTOS GENERADOS NETOS		TOTAL
	SECRETARÍA DE FINANZAS (O EQUIVALENTE) No. DE CUENTA PRODUCTIVA <u>3</u>	UNIDAD EJECUTORA No. DE CUENTA PRODUCTIVA <u>4</u>	
JUNIO			<u>7</u>
JULIO			
AGOSTO			
SEPTIEMBRE			
OCTUBRE			
NOVIEMBRE			
DICIEMBRE			
<b>MONTO TOTAL ACUMULABLE</b>	\$ <u>8</u>	\$ <u>9</u>	\$ <u>10</u>

Elaboró 11

Nombre y cargo

Revisó 12

Director Administrativo  
(o Equivalente)

Autorizó 13

Titular de la Unidad Ejecutora  
(o su Equivalente)

**ANEXO 5 DEL CONVENIO DE COLABORACIÓN EN MATERIA DE TRANSFERENCIA DE RECURSOS PRESUPUESTARIOS FEDERALES CON EL CARÁCTER DE SUBSIDIOS PARA EL MANTENIMIENTO DE LAS UNIDADES MÉDICAS DEL PRIMER NIVEL DE ATENCIÓN EN EL EJERCICIO FISCAL 2022, CON CARGO A LOS RECURSOS DEL PROGRAMA PRESUPUESTARIO E023 "ATENCIÓN A LA SALUD", CELEBRADO ENTRE EL INSTITUTO DE SALUD PARA EL BIENESTAR Y EL EJECUTIVO DEL ESTADO DE YUCATÁN, EL 15 DE JUNIO DE 2022.**



CONVENIO: PM-E023-2022- YUCATÁN

## ANEXO 5

### REPORTE DE RENDIMIENTOS FINANCIEROS

(INSTRUCTIVO)

**Se deberá anotar lo siguiente:**

1. Nombre de la Entidad Federativa.
2. Trimestre que reporta (T1, T2, T3 y T4 o, en su caso Ene-Mar, Abr-Jun, Jul-Sep, y Oct-Dic).
3. Registrar el número de cuenta productiva de la Secretaría de Finanzas (o su equivalente).
4. Registrar el número de cuenta productiva de los Servicios Estatales de Salud y/o Unidad Ejecutora.
5. Importe de los Rendimientos Financieros del mes que se reporta, correspondientes a la cuenta productiva de la Secretaría de Finanzas (o su equivalente), por lo que deberá anexar en el reporte mes en medio electrónico el estado de cuenta mensualmente con todas las fojas que la integran.
6. Importe de los Rendimientos Financieros del mes que se reporta, correspondientes a la cuenta productiva de los Servicios Estatales de Salud y/o Unidad Ejecutora, por lo que deberá anexar en el reporte trimestral en medio electrónico los estados de cuenta mensualmente con todas las fojas que la integran.
7. Registrar el importe que resulte de sumar los rendimientos financieros de la Secretaría de Finanzas (o su equivalente) mas los generados en los Servicios Estatales de Salud y/o Unidad Ejecutora por el mes que se reporta.
8. Registrar el importe que resulte de la sumatoria de los rendimientos financieros generados durante el presente ejercicio fiscal, correspondientes a la Secretaría de Finanzas (o su equivalente).
9. Registrar el importe que resulte de la sumatoria de los rendimientos financieros generados durante el presente ejercicio fiscal, correspondientes a los Servicios Estatales de Salud y/o Unidad Ejecutora.
10. Registrar el importe total de los rendimientos financieros por la Secretaría de Finanzas (o su equivalente) mas los generados por los Servicios Estatales de Salud y/o Unidad Ejecutora.
11. Nombre y cargo del Responsable de la elaboración del formato.
12. Nombre del Director de Administración o equivalente.
13. Nombre del Titular de la Unidad Ejecutora (o su equivalente).

**Nota: La Unidad Ejecutora deberá presentar de manera mensual el registro y control del Formato "Reporte de Rendimientos Financieros" ante el INSABI, acompañado de los estados de cuenta bancarios de la Secretaría de Finanzas (o su equivalente) y de la Unidad Ejecutora.**



CONVENIO: PM-E023-2022- YUCATÁN

ANEXO 6  
FORMATO PARA CERTIFICACIÓN DE GASTO

Entidad Federativa: (4) (5) (6) (7) (8) (9) (10) (11) (12) Fecha de Elaboración: (1) (2) Mes: (3)

Partida de gasto	Número de CFDI	Monto	Concepto	Nº de Póliza Cheque y/o Transferencia Electrónica	Fecha de la Póliza de Cheque y/o Transferencia Electrónica	CLUES	Unidad Médica	Observaciones

Elaboró (13) \_\_\_\_\_ Nombre y cargo

Revisó (14) \_\_\_\_\_ Director Administrativo (o equivalente)

Autorizó (15) \_\_\_\_\_ Titular de la Unidad Ejecutora (o su equivalente)



CONVENIO: PM-E023-2022- YUCATÁN

**ANEXO 6**  
**FORMATO PARA CERTIFICACIÓN DE GASTO**  
**(INSTRUCTIVO)**

**Se deberá anotar lo siguiente:**

- 1 Nombre de la Entidad Federativa.
- 2 Fecha en que se elaboró en formato de certificación de gasto.
- 3 Mes que reporta.
- 4 Partida de gasto ejercida.
- 5 Número del Comprobante Fiscal Digital por Internet (CFDI).
- 6 Monto erogado por CFDI.
7. Concepto específico del monto erogado.
- 8 Número de Póliza Cheque y/o Transferencia Electrónica del pago efectuado.
- 9 Fecha de elaboración de la Póliza de Cheque y/o Transferencia Electrónica.
- 10 Clave de la CLUES de la unidad médica en la que se ejerció el concepto de gasto.
- 11 Nombre de la unidad médica en la que se ejerció el concepto de gasto.
- 12 Observaciones: Aclaración o señalamiento por parte de la Entidad Federativa.
- 13 Nombre, cargo y firma del Responsable de la elaboración del formato.
- 14 Nombre, cargo y firma del Director de Administración (o equivalente).
- 15 Nombre, cargo y firma del Titular de la Unidad Ejecutora.

**ANEXO 6 DEL CONVENIO DE COLABORACIÓN EN MATERIA DE TRANSFERENCIA DE RECURSOS PRESUPUESTARIOS FEDERALES CON EL CARÁCTER DE SUBSIDIOS PARA EL MANTENIMIENTO DE LAS UNIDADES MÉDICAS DEL PRIMER NIVEL DE ATENCIÓN EN EL EJERCICIO FISCAL 2022, CON CARGO A LOS RECURSOS DEL PROGRAMA PRESUPUESTARIO E023 "ATENCIÓN A LA SALUD", CELEBRADO ENTRE EL INSTITUTO DE SALUD PARA EL BIENESTAR Y EL EJECUTIVO DEL ESTADO YUCATÁN, EL 15 DE JUNIO DE 2022.**



CONVENIO: PM-E023-2022- YUCATÁN

**ANEXO 7  
 REPORTE DE ACCIONES DEL CONVENIO DE COLABORACIÓN**

Entidad Federativa: (1) Programa: (2) Méf: (3)

(4) ENTIDAD FEDERATIVA	CLAVE		UNIDAD MÉDICA	PRESUPUESTO EJERCIDO	ACCIONES REALIZADAS	OBSERVACIONES
	MUNICIPIO	LOCALIDAD				
			(6)	(7)	(8)	(9)

TOTAL 10

Elaboró (11) Nombre y cargo

Revisó (12) Director Administrativo (o Equivalente)

Autorizó (13) Titular de la Unidad Ejecutora (o su Equivalente)



CONVENIO: PM-E023-2022- YUCATÁN

**ANEXO 7**  
**REPORTE DE ACCIONES DEL CONVENIO DE COLABORACIÓN**  
**(INSTRUCTIVO)**

**Se deberá anotar lo siguiente:**

1. Nombre de la Entidad Federativa.
2. Nombre del Programa que reporta.
3. Mes que reporta.
4. Nombre de:
  - Entidad Federativa: ej. Aguascalientes
  - Municipio: ej. Aguascalientes
  - Localidad: ej. Aguascalientes
5. Clave de la CLUES
6. Nombre de la unidad médica
7. Registrar el presupuesto ejercido por unidad médica para acciones del programa a reportar
8. Registrar la acción realizada por unidad médica.
9. Registrar aclaraciones o señalamientos adicionales por parte de la Entidad Federativa.
10. Registrar el total del presupuesto ejercido en la Entidad Federativa.
11. Nombre, cargo y firma del Responsable de la elaboración del formato.
12. Nombre, cargo y firma del Director de Administración o equivalente.
13. Nombre, cargo y firma del Titular de la Unidad Ejecutora (o su equivalente).

**ANEXO 7 DEL CONVENIO DE COLABORACIÓN EN MATERIA DE TRANSFERENCIA DE RECURSOS PRESUPUESTARIOS FEDERALES CON EL CARÁCTER DE SUBSIDIOS PARA EL MANTENIMIENTO DE LAS UNIDADES MÉDICAS DEL PRIMER NIVEL DE ATENCIÓN EN EL EJERCICIO FISCAL 2022, CON CARGO A LOS RECURSOS DEL PROGRAMA PRESUPUESTARIO E023 "ATENCIÓN A LA SALUD", CELEBRADO ENTRE EL INSTITUTO DE SALUD PARA EL BIENESTAR Y EL EJECUTIVO DEL ESTADO DE YUCATÁN, EL 15 DE JUNIO DE 2022.**



CONVENIO: PM-E023-2022- YUCATÁN

### ANEXO 8 CIERRE PRESUPUESTARIO DEL EJERCICIO FISCAL 2022

Entidad Federativa: 1 Fecha de Elaboración: dd / mes / año 2

<u>3</u>	<u>4</u>	<u>5</u>	<u>6</u>	<u>7</u>	<u>8</u>
Partida de gasto Específica	Monto autorizado	Monto modificado	Monto ejercido (comprobado)	Monto Comprometido	Reintegro TESOFE (1)
<b>Total</b>	<u>9</u>				

**Elaboró** \_\_\_\_\_ **Revisó** \_\_\_\_\_ **Autorizó** \_\_\_\_\_

10 Nombre y cargo \_\_\_\_\_ 11 Director Administrativo (o Equivalente) \_\_\_\_\_ 12 Titular de la Unidad Ejecutora (o su Equivalente)

**NOTAS:**  
 (1) Deberá especificar el número de línea de captura TESOFE de reintegro presupuestal y anexar copia del recibo de pago correspondiente al monto reintegrado.  
 Deberá especificar el número de línea de captura TESOFE de reintegro de rendimientos financieros y anexar copia del recibo de pago correspondiente al monto reintegrado.



CONVENIO: PM-E023-2022- YUCATÁN

## ANEXO 8 CIERRE PRESUPUESTARIO DEL EJERCICIO FISCAL 2022 (INSTRUCTIVO)

**Se deberá anotar lo siguiente:**

1. Nombre de la Entidad Federativa.
2. Fecha en que se elaboró el cierre presupuestario del ejercicio fiscal 2022
3. Registrar la clave de la partida de gasto autorizada para la operación del programa
4. Registrar el importe total autorizado para la operación del Programa E023.
5. Registrar el importe total modificado autorizado, resultado de las adecuaciones presupuestarias (aumentos y reducciones por transferencia de recursos entre partidas de gasto, por aumentos y reducciones liquidadas al presupuesto y por reintegros a la Tesorería de la Federación), por partida de gasto al cierre del ejercicio fiscal 2022
6. Registrar el importe de las erogaciones realizadas y respaldadas por los documentos comprobatorios, CFDI (PDF y XML), una vez autorizadas y pagadas con cargo al presupuesto 2022, por partida de gasto
7. Registrar el importe de las provisiones de recursos para atender los compromisos derivados de la operación del Programa E023 – 2022 (contratos de servicios o cualquier otra figura que signifique una obligación de realizar una erogación), siempre que se hubieren contabilizado debida y oportunamente las operaciones correspondientes y hayan sido contempladas en su presupuesto.
8. Registrar el importe del reintegro de los recursos financieros a la Tesorería de la Federación, derivado de la transferencia de recursos federales que, al 31 de diciembre del ejercicio fiscal presente, no fueron ejercidos y devengados por la Unidad Ejecutora
9. Registrar el importe total que resulte de la sumatoria por cada columna de presupuesto y reintegro de recursos financieros
10. Nombre y cargo del Responsable de la elaboración del formato
11. Nombre del Director Administrativo (o equivalente).
12. Titular de la Unidad Ejecutora (o su equivalente).

**ANEXO 8 DEL CONVENIO DE COLABORACIÓN EN MATERIA DE TRANSFERENCIA DE RECURSOS PRESUPUESTARIOS FEDERALES CON EL CARÁCTER DE SUBSIDIOS PARA EL MANTENIMIENTO DE LAS UNIDADES MÉDICAS DEL PRIMER NIVEL DE ATENCIÓN EN EL EJERCICIO FISCAL 2022, CON CARGO A LOS RECURSOS DEL PROGRAMA PRESUPUESTARIO E023 "ATENCIÓN A LA SALUD", CELEBRADO ENTRE EL INSTITUTO DE SALUD PARA EL BIENESTAR Y EL EJECUTIVO DEL ESTADO DE YUCATÁN, EL 15 DE JUNIO DE 2022.**



**ANEXO 9  
PROPUESTAS DE FACHADAS**

**PROPUESTAS DE FACHADAS**



**Actual**

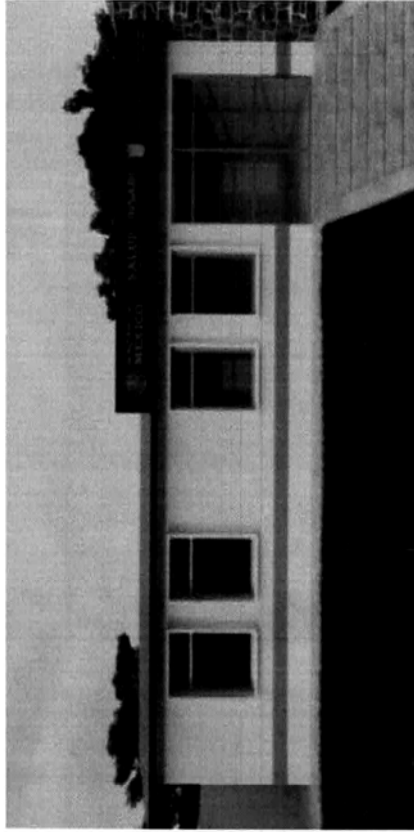

**Propuesta**

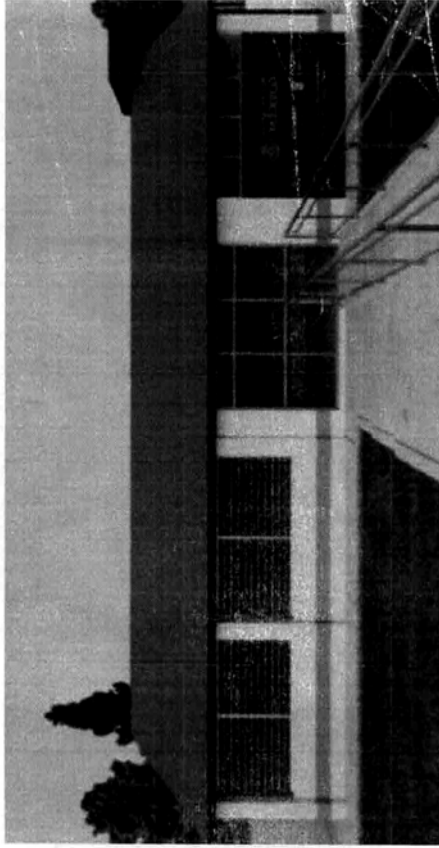

**Propuesta**

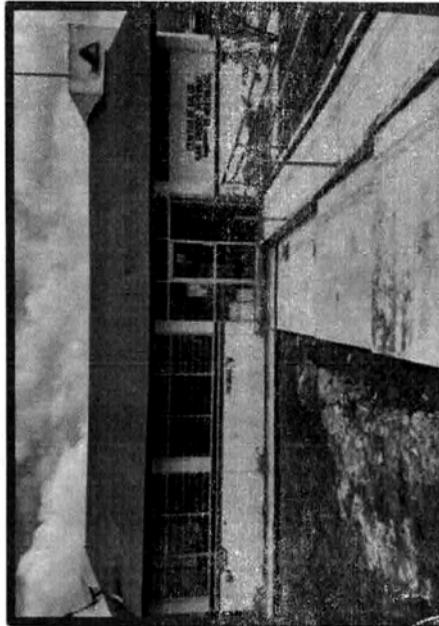

**Actual**

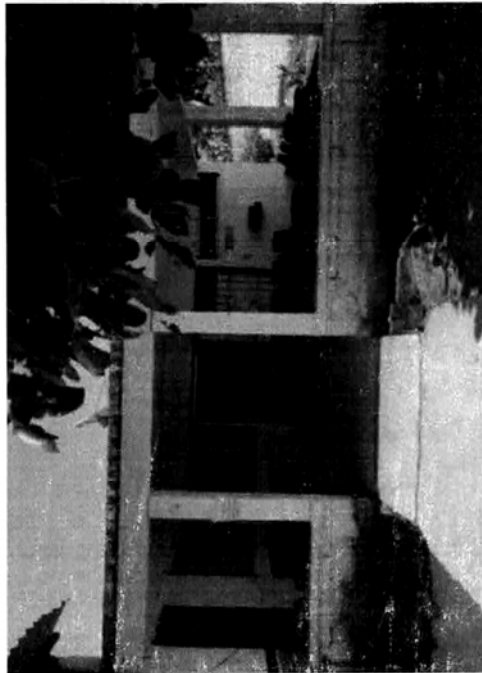

**Actual**

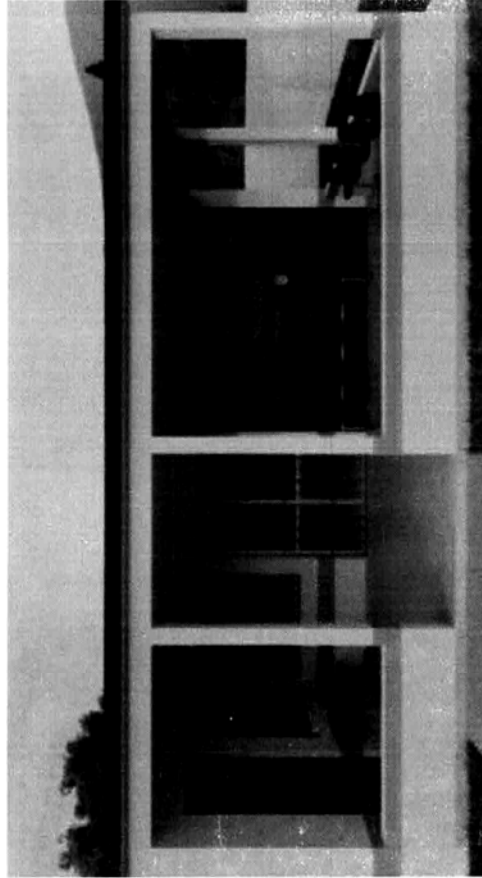

**Propuesta**



CONVENIO: PM-E023-2022- YUCATÁN



**Propuesta**

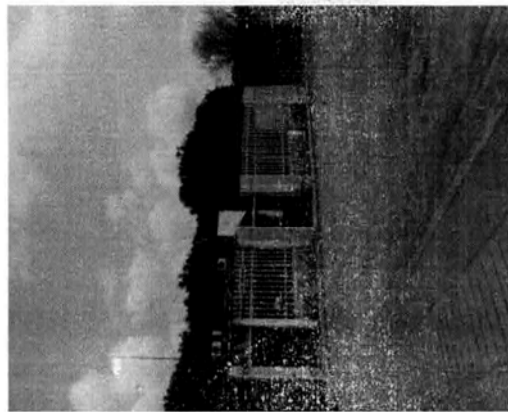

**Actual**



CONVENIO: PM-E023-2022- YUCATÁN

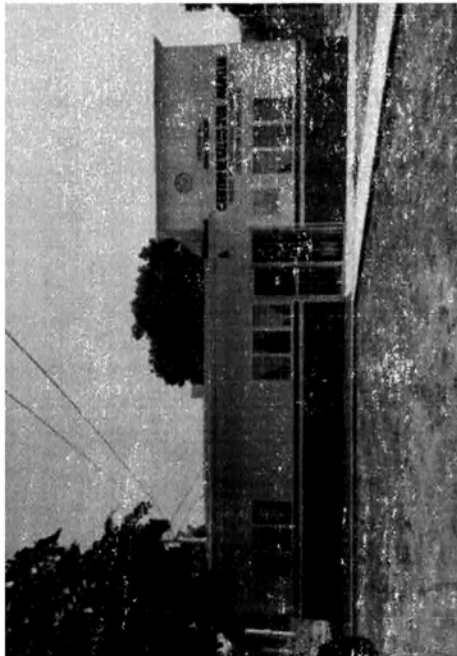

**Actual**

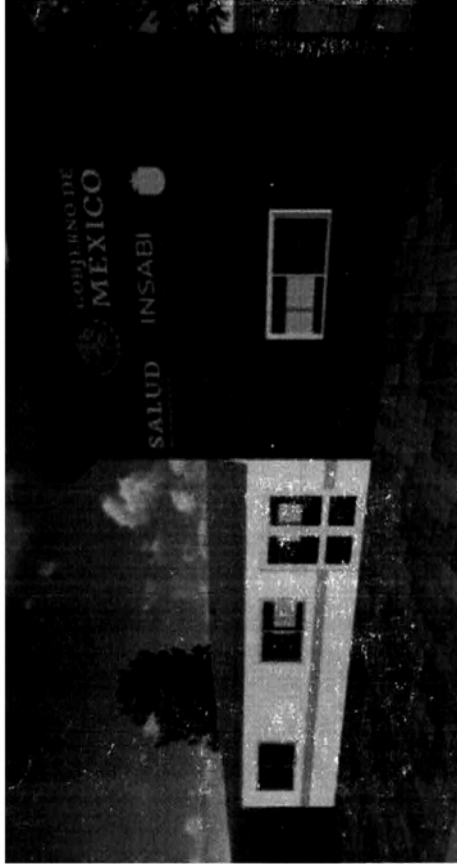

**Propuesta**



CONVENIO: PM-E023-2022- YUCATÁN



**Actual**

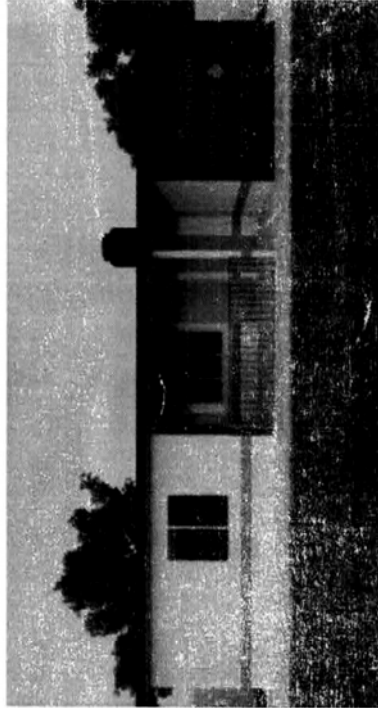

**Propuesta**

Juntos transformemos  
**Yucatán**  
GOBIERNO DEL ESTADO  
CONVENIO: PM-E023-2022- YUCATÁN

**SALUD**  
SECRETARÍA DE SALUD  
**INSABI**  
INSTITUTO YUCATECO DE SALUD PARA  
EL BIENESTAR

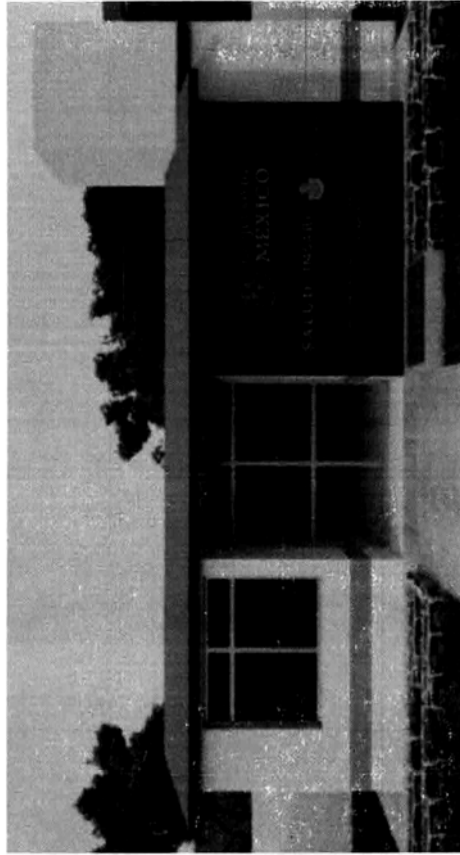

**Propuesta**

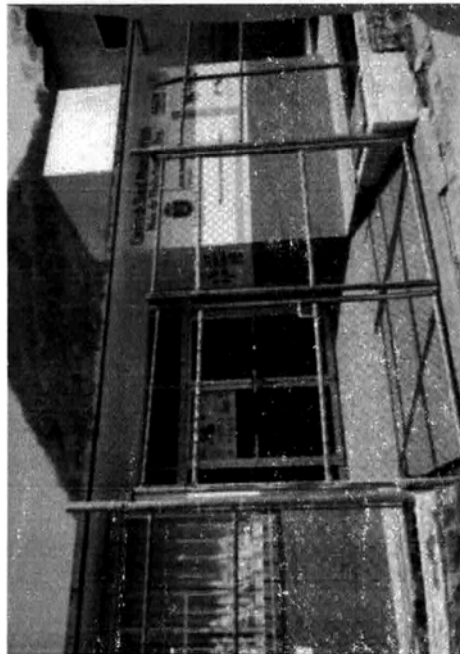

**Actual**

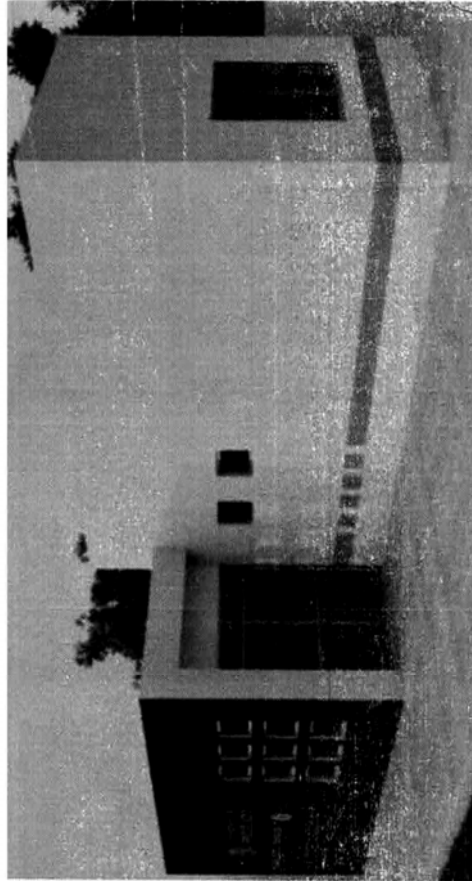

**Propuesta**

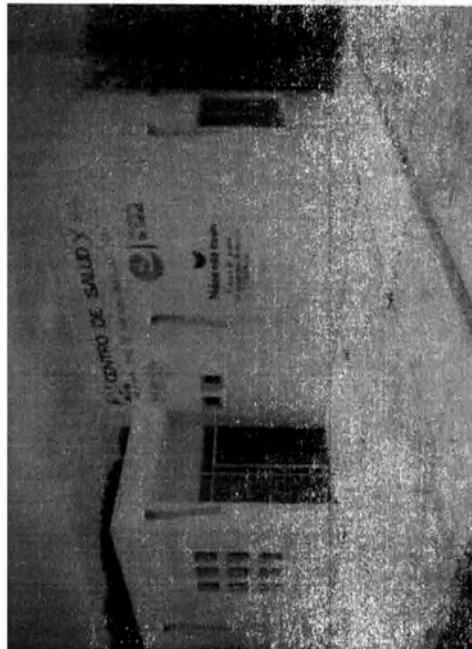

**Actual**



CONVENIO: PM-E023-2022- YUCATÁN

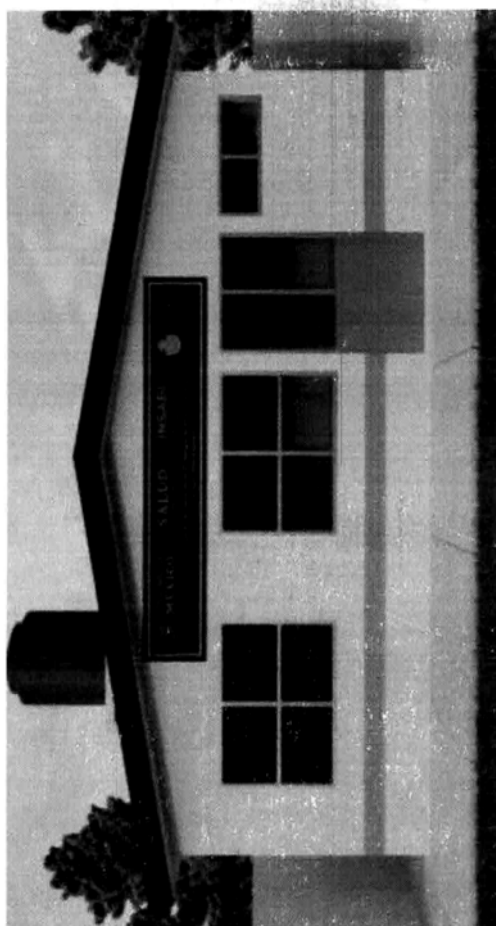

**Propuesta**



**Actual**



**Propuesta**

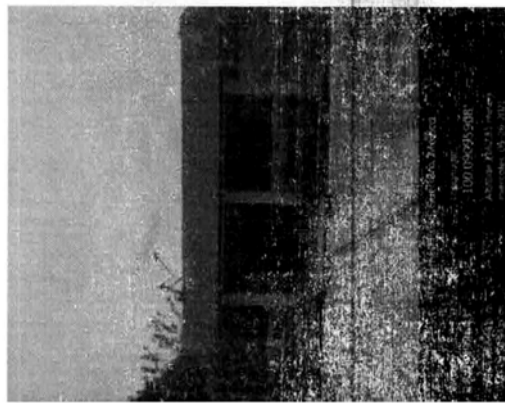

**Actual**



Actual

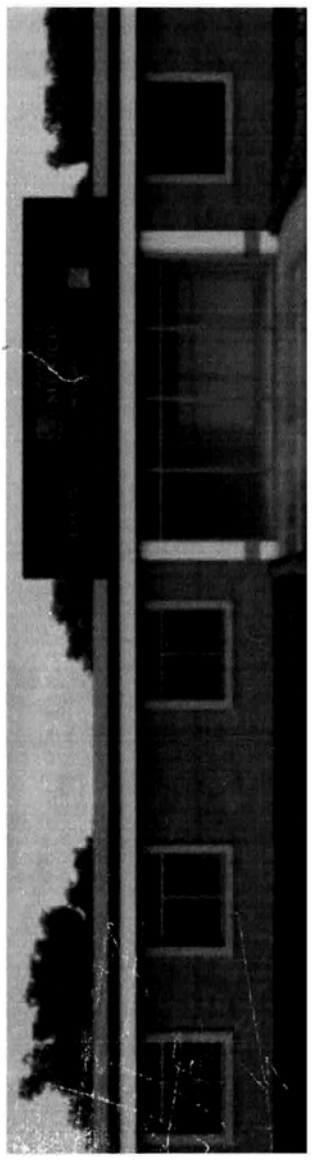

Propuesta

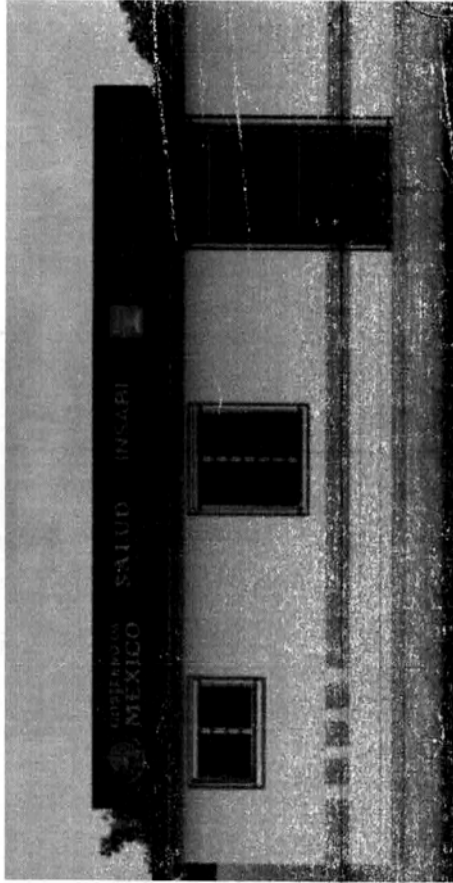

**Propuesta**

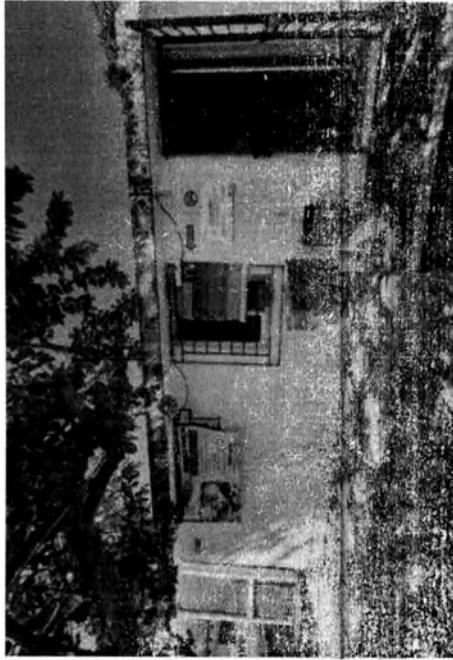

**Actual**

  
CONVENIO: PM-E023-2022- YUCATÁN

 | **INSABI**  
INSTITUTO DE SALUD NANA  
DE YUCATÁN

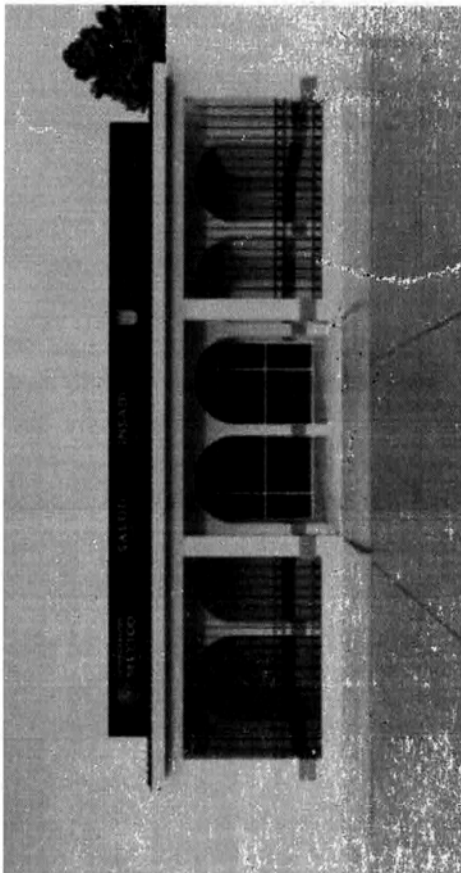

**Propuesta**



**Actual**



CONVENIO: PM-E023-2022- YUCATÁN

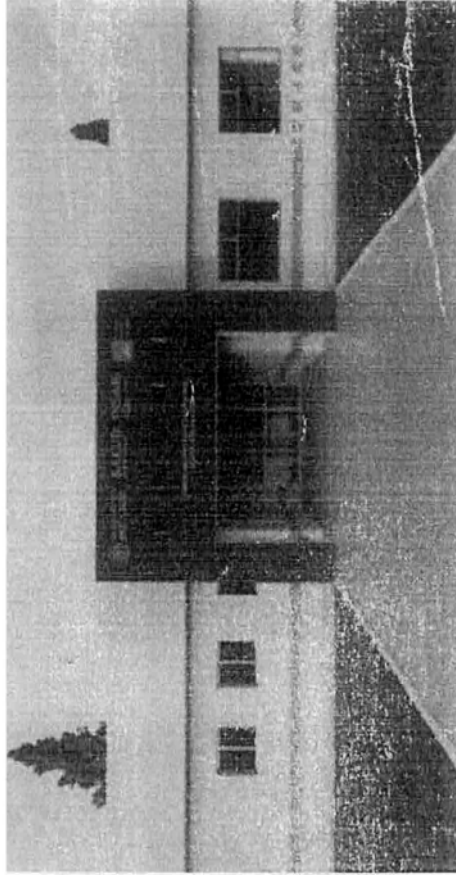

**Propuesta**

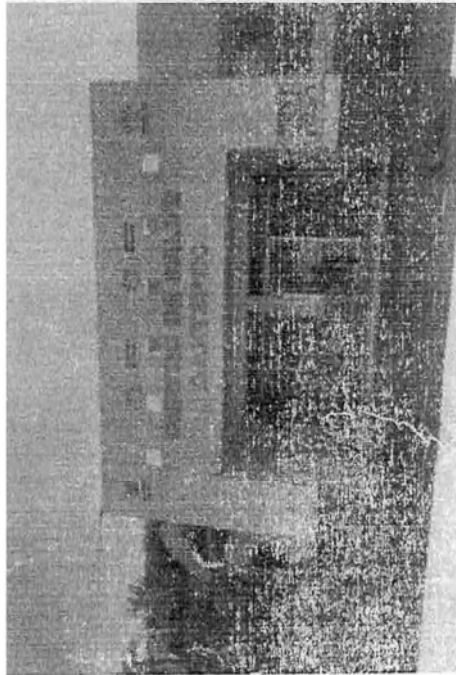

**Actual**



CONVENIO: PM-E023-2022- YUCATÁN

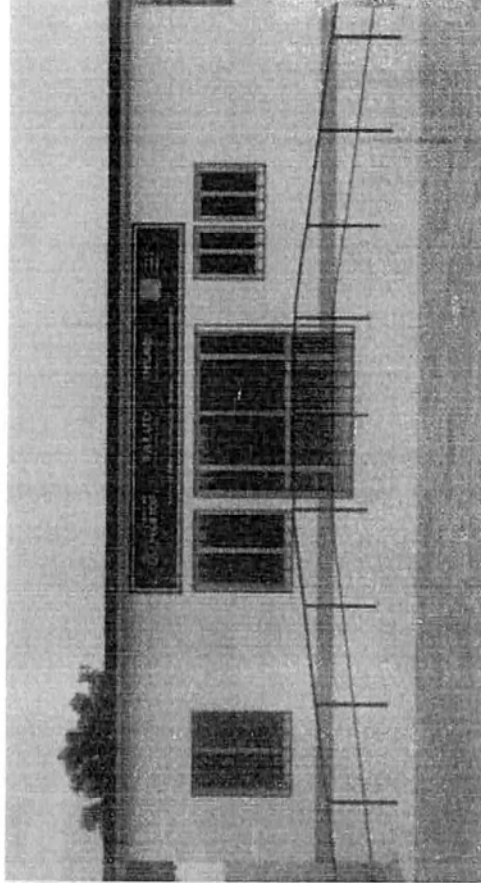

**Propuesta**

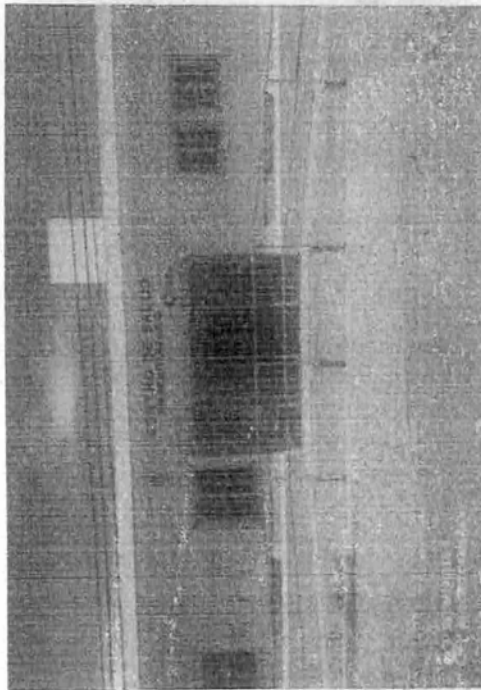

**Actual**

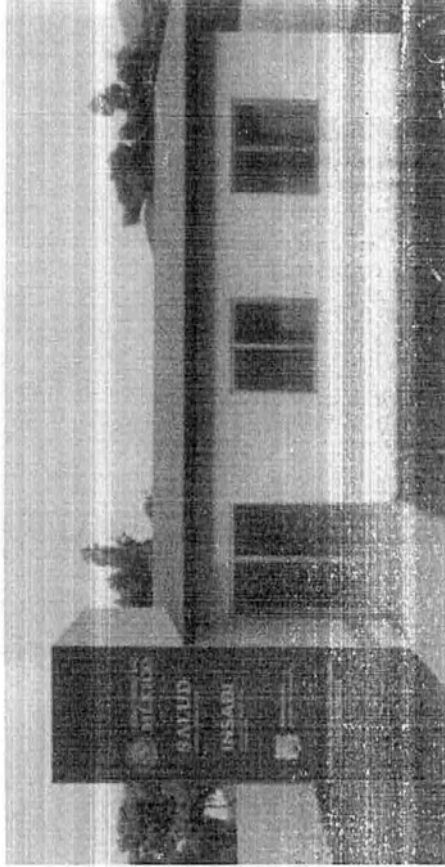

**Propuesta**



**Actual**



CONVENIO: PM-E023-2022- YUCATÁN

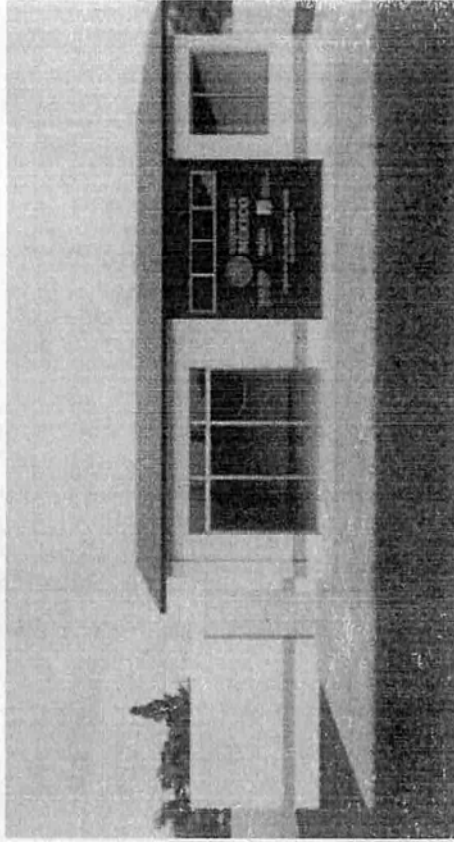

**Propuesta**

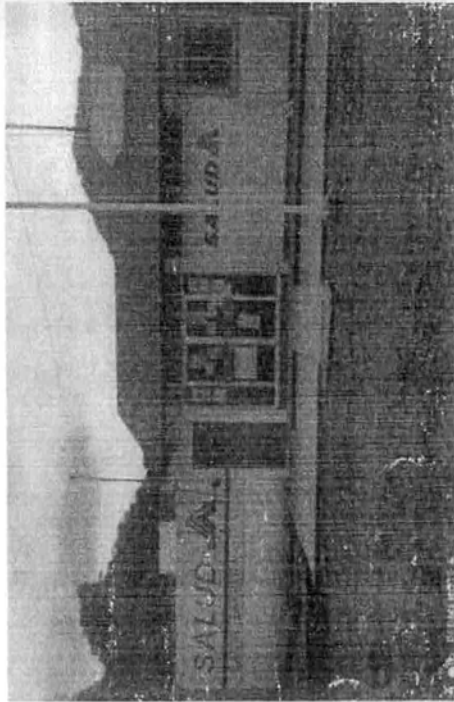

**Actual**



CONVENIO: PM-E023-2022- YUCATÁN

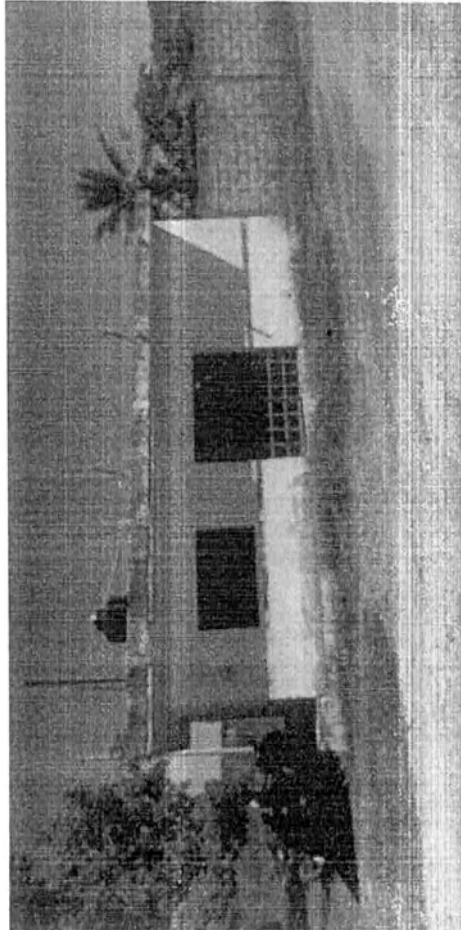

**Actual**

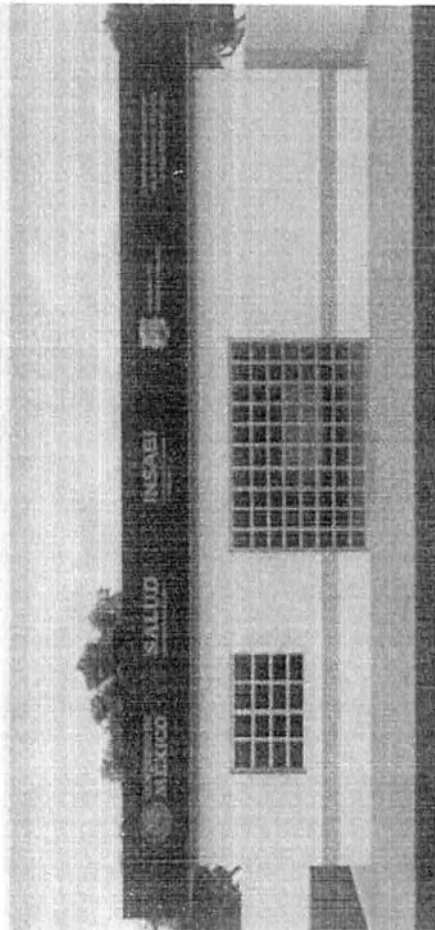

**Propuesta**

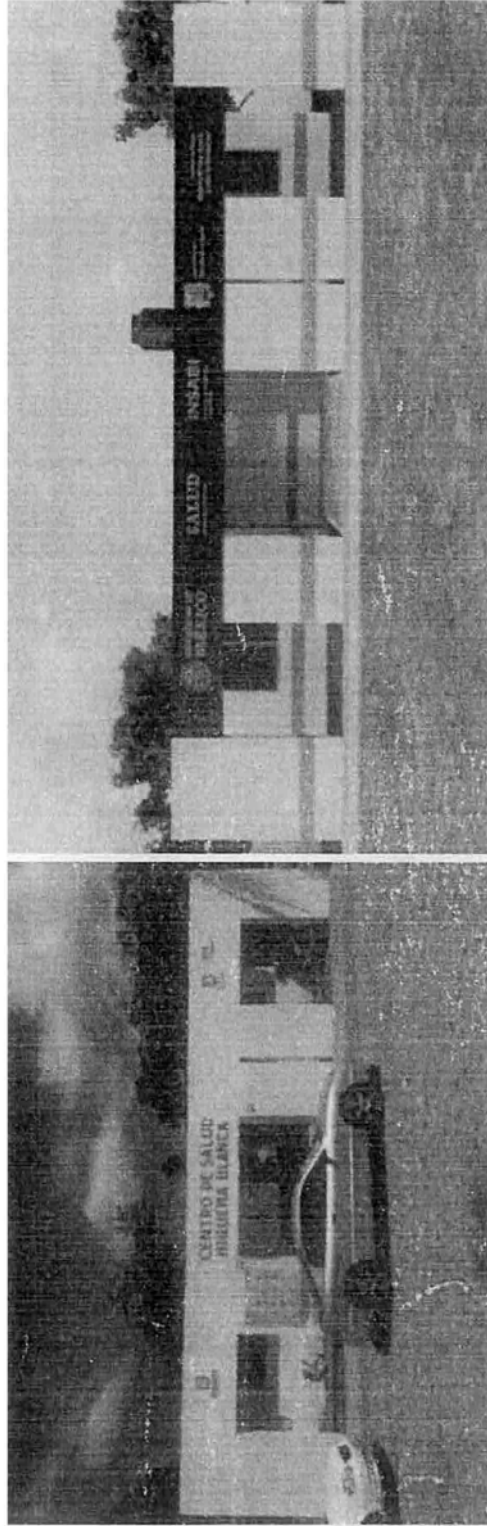

**Propuesta**

**Actual**



CONVENIO: PM-E023-2022- YUCATÁN

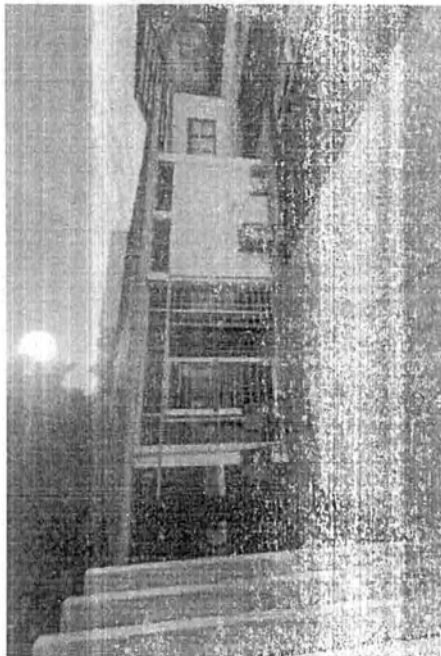

**Actual**

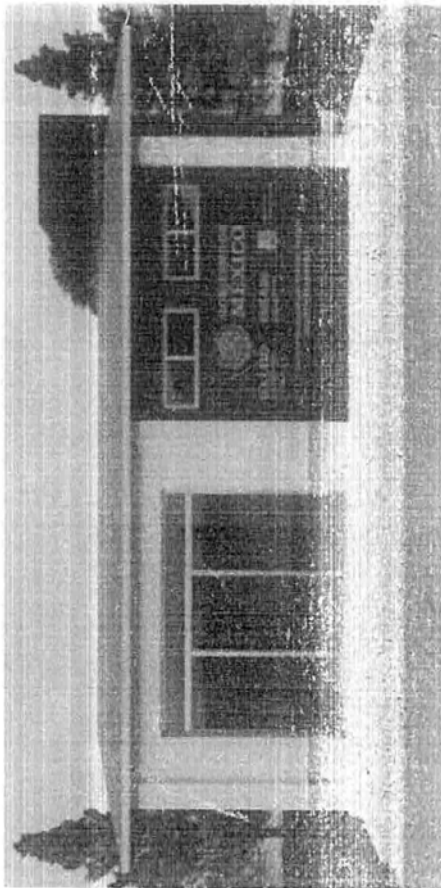

**Propuesta**

ANEXO 9 DEL CONVENIO DE COLABORACIÓN EN MATERIA DE TRANSFERENCIA DE RECURSOS PRESUPUESTARIOS FEDERALES CON EL CARÁCTER DE SUBSIDIOS PARA EL MANTENIMIENTO DE LAS UNIDADES MÉDICAS DEL PRIMER NIVEL DE ATENCIÓN EN EL EJERCICIO FISCAL 2022, CON CARGO A LOS RECURSOS DEL PROGRAMA PRESUPUESTARIO E023 "ATENCIÓN A LA SALUD", CELEBRADO ENTRE EL INSTITUTO DE SALUD PARA EL BIENESTAR Y EL EJECUTIVO DEL ESTADO YUCATÁN, EL 15 DE JUNIO DE 2022.



**CONVENIO: PM-E023-2022- YUCATÁN**

Por el "INSABI"

Por "LA ENTIDAD"

**( RÚBRICA )**

**( RÚBRICA )**

**MTRO. JUAN ANTONIO FERRER  
AGUILAR  
DIRECTOR GENERAL**

**LIC. OLGA ROSAS MOYA  
SECRETARIA DE ADMINISTRACIÓN Y  
FINANZAS**

**( RÚBRICA )**

**( RÚBRICA )**

**ARQ. CARLOS SÁNCHEZ MENESES  
TITULAR DE LA UNIDAD DE  
COORDINACIÓN NACIONAL DE  
INFRAESTRUCTURA Y REHABILITACIÓN  
DE ESTABLECIMIENTOS DE SALUD**

**DR. MAURICIO SAURI VIVAS  
SECRETARIO DE SALUD Y DIRECTOR  
GENERAL DE LOS SERVICIOS DE SALUD  
DE YUCATÁN**

**HOJA DE FIRMAS DE LOS ANEXOS 1 A 9 DEL CONVENIO DE COLABORACIÓN EN MATERIA DE TRANSFERENCIA DE RECURSOS PRESUPUESTARIOS FEDERALES CON EL CARÁCTER DE SUBSIDIOS PARA EL MANTENIMIENTO DE LAS UNIDADES MÉDICAS DEL PRIMER NIVEL DE ATENCIÓN EN EL EJERCICIO FISCAL 2022, CON CARGO A LOS RECURSOS DEL PROGRAMA PRESUPUESTARIO E023 "ATENCIÓN A LA SALUD", CELEBRADO ENTRE EL INSTITUTO DE SALUD PARA EL BIENESTAR Y EL EJECUTIVO DEL ESTADO YUCATÁN, EL 15 DE JUNIO DE 2022.**



CONVENIO: PM-E023-2022- YUCATÁN



**C. Juan Antonio Ferrer Aguilar,**  
*Presente.*

**Andrés Manuel López Obrador,** *Presidente*  
*de los Estados Unidos Mexicanos, con fundamento en el*  
*artículo 77 bis 35 G de la Ley General de Salud, he tenido a*  
*bien designarlo Director General del Instituto de Salud para*  
*el Bienestar.*

*Andrés Manuel López Obrador*



De conformidad con lo dispuesto por los artículos 27 fracción XX de la Ley Orgánica de la Administración Pública Federal; y 12 fracciones XIII y XIV, y 15 fracción I del Reglamento Interior de esta Secretaría de Gobernación, queda registrado con el número **233** a foja **10**, del "Libro de Nombramientos de Servidores Públicos que designa el Ejecutivo Federal".

Ciudad de México, a 08 de enero de 2020.

EN AUXILIO DEL TITULAR DE LA UNIDAD DE GOBIERNO, CON FUNDAMENTO EN LOS ARTÍCULOS 11 FRACCIÓN I Y II, Y 12 ÚLTIMO PÁRRAFO DEL REGLAMENTO INTERIOR DE LA SECRETARÍA DE GOBERNACIÓN, FIRMA ALEJANDRO LÓPEZ GONZÁLEZ, DIRECTOR GENERAL ADJUNTO DEL DIARIO OFICIAL DE LA FEDERACIÓN.



**INSABI**  
INSTITUTO DE SALUD PARA  
EL BIENESTAR



CONVENIO: PM-E023-2022- YUCATÁN

# SALUD

SECRETARÍA DE SALUD



**C. CARLOS SÁNCHEZ MENESES**

Presente.

Con fundamento en lo dispuesto en los artículos 58, fracción XI de la Ley Federal de las Entidades Paraestatales y Trigésimo primero, fracción III del Estatuto Orgánico del Instituto de Salud para el Bienestar, me permito hacer de su conocimiento que, a partir de esta fecha, la Junta de Gobierno de dicho Instituto, ha tenido a bien designarlo

## TITULAR DE UNIDAD DE COORDINACIÓN NACIONAL DE INFRAESTRUCTURA Y REHABILITACIÓN DE ESTABLECIMIENTOS DE SALUD

Al aceptar la encomienda, usted ha protestado guardar la Constitución Política de los Estados Unidos Mexicanos, en los términos del artículo 128 y las leyes que de ella emanan, asimismo adquiere el compromiso de desempeñarla al límite de su capacidad y esfuerzo, debiendo siempre actuar con eficiencia, lealtad y honradez en el desempeño de la misma.

Ciudad de México, a 1 de julio de 2020.

EL SECRETARIO DE SALUD Y PRESIDENTE  
DE LA JUNTA DE GOBIERNO DEL INSTITUTO DE  
SALUD PARA EL BIENESTAR

DR. JORGE CARLOS ALCOCER VARELA





CONVENIO: PM-E023-2022- YUCATÁN

**N O M B R A M I E N T O****C. MAURICIO SAURI VIVAS****Presente.**

En ejercicio de las atribuciones y facultades establecidas por los artículos 55 fracción III de la Constitución Política del Estado de Yucatán; 14 fracción IV, 22 fracción VI y 30 fracción V del Código de la Administración Pública de Yucatán, comunico a Usted que a partir de esta fecha, he tenido a bien designarle titular de la:

**SECRETARÍA DE SALUD**

Con las facultades y atribuciones que a dicho cargo confieren las disposiciones legales y reglamentarias respectivas. Por lo que previa la protesta de ley, entrará Usted en ejercicio de dicha función.

Se expide el presente nombramiento en la ciudad de Mérida, Yucatán, al día 01 del mes octubre de 2018.

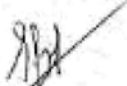

**LIC. MAURICIO VILA DOSAL**  
**GOBERNADOR CONSTITUCIONAL**  
**DEL ESTADO DE YUCATÁN**



**ABOG. MARÍA DOLORES FRITZ SIERRA**  
**SECRETARIA GENERAL DE GOBIERNO**



**SALUD**  
SECRETARÍA DE SALUD

**INSABI**  
INSTITUTO DE SALUD PARA  
EL BIENESTAR



Juntos transformemos  
**Yucatán**  
GOBIERNO DEL ESTADO

**CONVENIO: PM-E023-2022- YUCATÁN**

Protesto desempeñar leal y patrióticamente el cargo que se me ha conferido y guardar y hacer guardar la Constitución Política de los Estados Unidos Mexicanos, así como la Constitución Política del Estado de Yucatán y las leyes que de ellas emanen, mirando en todo por el bien y prosperidad de la Unión y del Estado de Yucatán.

Si no lo hiciere así, que la Nación y el Estado de Yucatán me lo demanden.

Mérida, Yucatán, a 01 de octubre de 2018.

**C. MAURICIO SAURI VIVAS**

**SALUD**  
SECRETARÍA DE SALUD**INSABI**  
INSTITUTO DE SALUD PARA  
EL BIENESTARJuntos transformemos  
**Yucatán**  
GOBIERNO DEL ESTADO**CONVENIO: PM-E023-2022- YUCATÁN**

## N O M B R A M I E N T O

**C. MAURICIO SAURI VIVAS****Presente.**

En ejercicio de las atribuciones y facultades establecidas por los artículos 55 fracción III de la Constitución Política del Estado de Yucatán; 14 fracción IV, 30 fracción V y 75 del Código de la Administración Pública de Yucatán, comunico a Usted que a partir de esta fecha, he tenido a bien designarle titular de la:

### **DIRECCIÓN GENERAL DE LOS “SERVICIOS DE SALUD DE YUCATÁN”**

Con las facultades y atribuciones que a dicho cargo confieren las disposiciones legales y reglamentarias respectivas. Por lo que previa la protesta de ley, entrará Usted en ejercicio de dicha función.

Se expide el presente nombramiento en la ciudad de Mérida, Yucatán, al día 01 del mes octubre de 2018.

**LIC. MAURICIO VILA DOSAL  
GOBERNADOR CONSTITUCIONAL  
DEL ESTADO DE YUCATÁN**

**ABOG. MARIA DOLORES FRITZ SIERRA  
SECRETARIA GENERAL DE GOBIERNO**



CONVENIO: PM-E023-2022- YUCATÁN

Protesto desempeñar leal y patrióticamente el cargo que se me ha conferido y guardar y hacer guardar la Constitución Política de los Estados Unidos Mexicanos, así como la Constitución Política del Estado de Yucatán y las leyes que de ellas emanen, mirando en todo por el bien y prosperidad de la Unión y del Estado de Yucatán.

Si no lo hiciere así, que la Nación y el Estado de Yucatán me lo demanden.

Mérida, Yucatán, a 01 de octubre de 2018.

**C. MAURICIO SAURI VIVAS**

**SALUD**  
SECRETARÍA DE SALUD**INSABI**  
INSTITUTO DE SALUD PARA  
EL BIENESTARJuntos transformemos  
**Yucatán**  
GOBIERNO DEL ESTADO**CONVENIO: PM-E023-2022- YUCATÁN**GOBIERNO DEL ESTADO  
DE YUCATÁN  
PODER EJECUTIVO

## NOMBRAMIENTO

**C. OLGA ROSAS MOYA****Presente.**

En ejercicio de las atribuciones y facultades establecidas por los artículos 55 fracción III de la Constitución Política del Estado de Yucatán; 14 fracción IV, 22 fracción II y 30 fracción V del Código de la Administración Pública de Yucatán, comunico a Usted que a partir de esta fecha, he tenido a bien designarle titular de la:

### SECRETARÍA DE ADMINISTRACIÓN Y FINANZAS

Con las facultades y atribuciones que a dicho cargo confieren las disposiciones legales y reglamentarias respectivas. Por lo que previa la protesta de ley, entrará Usted en ejercicio de dicha función.

Se expide el presente nombramiento en la ciudad de Mérida, Yucatán, al día 01 del mes octubre de 2018.

**LIC. MAURICIO VILA DOSAL**  
GOBERNADOR CONSTITUCIONAL  
DEL ESTADO DE YUCATÁN

**ABOG. MARÍA DOLORES FRITZ SIERRA**  
SECRETARIA GENERAL DE GOBIERNO

**SALUD**  
SECRETARÍA DE SALUD**INSABI**  
INSTITUTO DE SALUD PARA  
EL BIENESTARJuntos transformemos  
**Yucatán**  
GOBIERNO DEL ESTADO**CONVENIO: PM-E023-2022- YUCATÁN**

Protesto desempeñar leal y patrióticamente el cargo que se me ha conferido y guardar y hacer guardar la Constitución Política de los Estados Unidos Mexicanos, así como la Constitución Política del Estado de Yucatán y las leyes que de ellas emanen, mirando en todo por el bien y prosperidad de la Unión y del Estado de Yucatán.

Si no lo hiciere así, que la Nación y el Estado de Yucatán me lo demanden.

Mérida, Yucatán, a 01 de octubre de 2018.

  
**C. OLGA ROSAS MOYA**

IMPRESO EN LA DIRECCIÓN DEL DIARIO OFICIAL

**PODER EJECUTIVO**



**CONSEJERIA JURIDICA**