



# Diario Oficial

del Gobierno del Estado de Yucatán

## Suplemento

Edificio Administrativo Siglo XXI  
Dirección: Calle 20 A No. 284-B, 3er. piso  
Colonia Xcumpich, Mérida, Yucatán.  
C.P. 97204. Tel: (999) 924-18-92

Publicación periódica: Permiso No. 0100921. Características: 111182816. Autorizado por SEPOMEX

Director: Lic. José Alfonso Lozano Poveda.

**-SUMARIO-**

**GOBIERNO DEL ESTADO**

**PODER EJECUTIVO**

**ACUERDO 30/2020**

POR EL QUE SE MODIFICA EL ACUERDO 22/2020 POR EL QUE SE DA A CONOCER LA FÓRMULA, METODOLOGÍA Y JUSTIFICACIÓN DE CADA ELEMENTO, MONTO Y CALENDARIO DE MINISTRACIONES RELATIVOS A LA DISTRIBUCIÓN DE LOS RECURSOS DEL FONDO DE APORTACIONES PARA LA INFRAESTRUCTURA SOCIAL MUNICIPAL Y DE LAS DEMARCACIONES TERRITORIALES DEL DISTRITO FEDERAL, Y EL MONTO Y CALENDARIO DE MINISTRACIONES DEL FONDO DE APORTACIONES PARA EL FORTALECIMIENTO DE LOS MUNICIPIOS Y DE LAS DEMARCACIONES TERRITORIALES DEL DISTRITO FEDERAL, ENTRE LOS AYUNTAMIENTOS DEL ESTADO DE YUCATÁN, PARA EL EJERCICIO FISCAL 2020 ..... 3

**ORGANISMO PÚBLICO DESCENTRALIZADO**

**ADMINISTRACIÓN DEL PATRIMONIO DE LA BENEFICENCIA PÚBLICA DEL ESTADO DE YUCATÁN**

**ACUERDO APBPY 02/2020**

POR EL QUE SE EMITEN LAS REGLAS DE OPERACIÓN DEL PROGRAMA DE SUBSIDIOS O AYUDAS DENOMINADO APOYO PARA LA ATENCIÓN MÉDICA A LA POBLACIÓN VULNERABLE EN YUCATÁN.... 28

**Acuerdo 30/2020 por el que se modifica el Acuerdo 22/2020 por el que se da a conocer la fórmula, metodología y justificación de cada elemento, monto y calendario de ministraciones relativos a la distribución de los recursos del Fondo de Aportaciones para la Infraestructura Social Municipal y de las Demarcaciones Territoriales del Distrito Federal, y el monto y calendario de ministraciones del Fondo de Aportaciones para el Fortalecimiento de los Municipios y de las Demarcaciones Territoriales del Distrito Federal, entre los ayuntamientos del estado de Yucatán, para el ejercicio fiscal 2020**

Mauricio Vila Dosal, gobernador del estado de Yucatán, con fundamento en los artículos 32, 33, 34, 35, 36, 37, 38, 48, 49, 50 y 51 de la Ley de Coordinación Fiscal; 33 y 34 de la Ley de Planeación; 85 y demás aplicables de la Ley Federal de Presupuesto y Responsabilidad Hacendaria y su reglamento; 1, 3, 4 y 8 del Presupuesto de Egresos de la Federación para el Ejercicio Fiscal 2020; 55, fracciones I y II, y 60 de la Constitución Política del Estado de Yucatán; 14, fracciones VIII y IX, y 31, fracciones XXV y XXXIV, del Código de la Administración Pública de Yucatán; 199 de la Ley del Presupuesto y Contabilidad Gubernamental del Estado de Yucatán; 9 Bis de la Ley de Coordinación Fiscal del Estado de Yucatán; y 8, 79, 80, 81, 82 y 83 del Presupuesto de Egresos del Gobierno del Estado de Yucatán para el Ejercicio Fiscal 2020, y

**Considerando:**

Que la Ley de Coordinación Fiscal, en sus artículos 25, 32, 33, 34, 35, 36, 37, 38, 48, 49, 50 y 51 y el Presupuesto de Egresos de la Federación para el Ejercicio Fiscal 2020, en sus artículos 4, fracciones XVIII y XX, y 8, fracciones I y X, su anexo 22, y el tomo IV, regulan los fondos de aportaciones federales entre los cuales se encuentran el Fondo de Aportaciones para la Infraestructura Social Municipal y el Fondo de Aportaciones para el Fortalecimiento de los Municipios y de las Demarcaciones Territoriales del Distrito Federal, así como la distribución entre las entidades federativas de los recursos que integran los fondos del Ramo General 33 Aportaciones Federales para Entidades Federativas y Municipios, respectivamente.

Que el total de los recursos de los dos fondos asignados al estado de Yucatán se establecieron en el Acuerdo por el que se da a conocer a los gobiernos de las entidades federativas la distribución y calendarización para la ministración durante el ejercicio fiscal 2020, de los recursos correspondientes a los Ramos Generales 28 Participaciones a Entidades Federativas y Municipios, y 33 Aportaciones Federales para Entidades Federativas y Municipios, publicado en el Diario Oficial de la Federación el 3 de enero de 2020.

Que los recursos de los fondos de Aportaciones para la Infraestructura Social Municipal y para el Fortalecimiento de los Municipios y de las Demarcaciones Territoriales del Distrito Federal deben ser distribuidos entre los municipios mediante las fórmulas y metodologías señaladas en el capítulo V de la Ley de Coordinación Fiscal, con base en la información establecida en el Acuerdo que tiene por objeto dar a conocer las variables y fuentes de información para apoyar a las entidades federativas en la aplicación de la fórmula de distribución del Fondo

para la Infraestructura Social Municipal y de las Demarcaciones Territoriales del Distrito Federal para el ejercicio fiscal 2020, publicado en el Diario Oficial de la Federación el 10 de enero de 2020.

Que, en cumplimiento de lo dispuesto por el artículo 35 de la Ley de Coordinación Fiscal, el 31 de enero de 2020 se publicó en el Diario Oficial del Gobierno del Estado de Yucatán el Acuerdo 22/2020 por el que se da a conocer la fórmula, metodología y justificación de cada elemento, monto y calendario de ministraciones relativos a la distribución de los recursos del Fondo de Aportaciones para la Infraestructura Social Municipal y de las Demarcaciones Territoriales del Distrito Federal, y el monto y calendario de ministraciones del Fondo de Aportaciones para el Fortalecimiento de los Municipios y de las Demarcaciones Territoriales del Distrito Federal, entre los ayuntamientos del estado de Yucatán, para el ejercicio fiscal 2020.

Que es necesario modificar el referido Acuerdo 22/2020, a efecto de integrar la metodología de cálculo que se utilizó para la distribución de los recursos del Fondo de Aportaciones para la Infraestructura Social Municipal y de las Demarcaciones Territoriales del Distrito Federal entre los municipios del estado, por lo que he tenido a bien expedir el presente:

**Acuerdo 30/2020 por el que se modifica el Acuerdo 22/2020 por el que se da a conocer la fórmula, metodología y justificación de cada elemento, monto y calendario de ministraciones relativos a la distribución de los recursos del Fondo de Aportaciones para la Infraestructura Social Municipal y de las Demarcaciones Territoriales del Distrito Federal, y el monto y calendario de ministraciones del Fondo de Aportaciones para el Fortalecimiento de los Municipios y de las Demarcaciones Territoriales del Distrito Federal, entre los ayuntamientos del estado de Yucatán, para el ejercicio fiscal 2020**

**Artículo único. Se adicionan:** un párrafo segundo al artículo 4 y un anexo 3 al Acuerdo 22/2020 por el que se da a conocer la fórmula, metodología y justificación de cada elemento, monto y calendario de ministraciones relativos a la distribución de los recursos del Fondo de Aportaciones para la Infraestructura Social Municipal y de las Demarcaciones Territoriales del Distrito Federal, y el monto y calendario de ministraciones del Fondo de Aportaciones para el Fortalecimiento de los Municipios y de las Demarcaciones Territoriales del Distrito Federal, entre los ayuntamientos del estado de Yucatán, para el ejercicio fiscal 2020, para quedar como sigue:

#### **Artículo 4. Distribución de aportaciones**

...

La metodología de cálculo de los montos y factores utilizados para la distribución de los recursos del Fondo de Aportaciones para la Infraestructura Social Municipal y de las Demarcaciones Territoriales del Distrito Federal entre los municipios, se describe en el anexo 3 de este acuerdo.

### **Artículo transitorio**

#### **Único. Entrada en vigor**

Este acuerdo entrará en vigor el día de su publicación en el Diario Oficial del Gobierno del Estado de Yucatán.

Se expide este acuerdo en la sede del Poder Ejecutivo, en Mérida, Yucatán, a 9 de diciembre de 2020.

**( RÚBRICA )**

**Lic. Mauricio Vila Dosal  
Gobernador del Estado de Yucatán**

**( RÚBRICA )**

**Abog. María Dolores Fritz Sierra  
Secretaria general de Gobierno**

**( RÚBRICA )**

**Lic. Olga Rosas Moya  
Secretaria de Administración y Finanzas**

**Anexo 3**  
**Metodología, variables y cálculos para la distribución de los recursos del Fondo de Aportaciones para la Infraestructura Social Municipal y de las Demarcaciones Territoriales del Distrito Federal**

Paso 1. Cálculo del componente  $Z_{i,t}$ :

Municipio	Información Coneval 2015			Desarrollo de la fórmula	
	(1) $PPE_{i,t}$ Personas en pobreza extrema 2015	(2) $CPPE_{i,t}$ Carencias promedio de personas en pobreza extrema 2015	(3) $\frac{PPE_{i,t}}{\sum_i PPE_{i,t}}$	(4) $X_{i,t} = CPPE_{i,t} \frac{PPE_{i,t}}{\sum_i PPE_{i,t}}$	(5) $Z_{i,t} = \frac{X_{i,t}}{\sum_i X_{i,t}}$
Abalá	635	3.53263124	0.00372080	0.01314423	0.00372247
Acanceh	1,029	3.52779753	0.00602946	0.02127072	0.00602390
Akil	1,446	3.57085103	0.00847289	0.03025542	0.00856838
Baca	375	3.50282411	0.00219733	0.00769685	0.00217976
Bokobá	77	3.56794964	0.00045118	0.00160980	0.00045590
Buctzotz	1,613	3.40396355	0.00945143	0.03217232	0.00911125
Cacalchén	723	3.51897334	0.00423644	0.01490793	0.00422195
Calotmul	1,338	3.40993483	0.00784006	0.02673409	0.00757114
Cansahcab	542	3.49320129	0.00317587	0.01109395	0.00314182
Cantamayec	425	3.54372078	0.00249030	0.00882494	0.00249924
Celestún	1,450	3.64617395	0.00849633	0.03097908	0.00877333
Cenotillo	902	3.43010132	0.00528530	0.01812912	0.00513419
Conkal	278	3.53133125	0.00162895	0.00575236	0.00162908
Cuncunul	258	3.52268441	0.00151176	0.00532545	0.00150818
Cuzamá	893	3.56907802	0.00523256	0.01867543	0.00528891
Chacsinkin	1,166	3.45168611	0.00683222	0.02358267	0.00667865
Chankom	1,633	3.51492918	0.00956862	0.03363303	0.00952493
Chapab	510	3.51243571	0.00298836	0.01049643	0.00297261

Municipio	Información Coneval 2015		Desarrollo de la fórmula		
	(1) PPE <sub>i,t</sub> Personas en pobreza extrema 2015	(2) CPPE <sub>i,t</sub> Carencias promedio de personas en pobreza extrema 2015	(3) $\frac{PPE_{i,t}}{\sum_j PPE_{j,t}}$	(4) $x_{i,t} = CPPE_{i,t} \frac{PPE_{i,t}}{\sum_j PPE_{j,t}}$	(5) $Z_{i,t} = \frac{x_{i,t}}{\sum_i x_{i,t}}$
Chemax	7,357	3.63842928	0.04310860	0.15684759	0.04441949
Chicxulub Pueblo	467	3.38664111	0.00273640	0.00926721	0.00262449
Chichimilá	3,496	3.46585666	0.02048494	0.07099785	0.02010670
Chikindzonot	1,648	3.32171862	0.00965651	0.03207622	0.00908404
Chocholá	423	3.45268832	0.00247858	0.00855778	0.00242358
Chumayel	978	3.41609154	0.00573063	0.01957634	0.00554405
Dzán	1,261	3.29886297	0.00738887	0.02437488	0.00690301
Dzemul	255	3.55150397	0.00149418	0.00530659	0.00150284
Dzidzantún	562	3.37181604	0.00329306	0.01110359	0.00314455
Dzilam de Bravo	172	3.58185353	0.00100784	0.00360994	0.00102234
Dzilam González	887	3.40018389	0.00519741	0.01767214	0.00500478
Dzité	1,285	3.41108313	0.00752950	0.02568376	0.00727368
Dzoncauich	340	3.40369555	0.00199224	0.00678099	0.00192039
Espita	2,540	3.54785606	0.01488322	0.05280352	0.01495404
Halachó	2,364	3.54771794	0.01385194	0.04914278	0.01391731
Hocabá	1,011	3.54223784	0.00592399	0.02098418	0.00594275
Hoctún	1,293	3.50342663	0.00757638	0.02654329	0.00751710
Homún	1,479	3.68804263	0.00866625	0.03196151	0.00905155
Huhí	1,339	3.49357802	0.00784592	0.02741033	0.00776265
Hunucmá	3,163	3.58966105	0.01853371	0.06652974	0.01884133
Ixil	346	3.49611083	0.00202740	0.00708801	0.00200734
Izamal	1,850	3.52004362	0.01084014	0.03815777	0.01080634
Kanasín	4,678	3.62999932	0.02741091	0.09950157	0.02817900
Kantunil	1,602	3.47906283	0.00938698	0.03265788	0.00924876

Información Coneval 2015		Desarrollo de la fórmula			
Municipio	(1) PPE <sub>i,t</sub>	(2) CPPE <sub>i,t</sub>	(3)	(4)	(5)
	Personas en pobreza extrema 2015	Carencias promedio de personas en pobreza extrema 2015	$\frac{PPE_{i,t}}{\sum_i PPE_{i,t}}$	$X_{i,t} = CPPE_{i,t} \sum_i PPE_{i,t}$	$Z_{i,t} = \frac{X_{i,t}}{\sum_i X_{i,t}}$
Kaua	805	3.50839819	0.00471693	0.01654885	0.00468666
Kinchil	935	3.45648934	0.00547867	0.01893695	0.00536297
Kopomá	180	3.49705717	0.00105472	0.00368840	0.00104456
Mama	660	3.3688889	0.00386729	0.01302848	0.00368969
Maní	1,291	3.45421456	0.00756466	0.02612996	0.00740005
Maxcanú	2,150	3.64024329	0.01259800	0.04585979	0.01298756
Mayapán	1,344	3.38327301	0.00787522	0.02664400	0.00754562
Mérida	16,816	3.5319385	0.09853394	0.34801583	0.09855863
Mocochá	136	3.61285236	0.00079690	0.00287907	0.00081536
Motul	2,693	3.61427086	0.01577973	0.05703221	0.01615161
Muna	1,573	3.57038855	0.00921705	0.03290845	0.00931972
Muxupip	202	3.38082496	0.00118363	0.00400163	0.00113327
Opichén	1,624	3.5448352	0.00951589	0.03373224	0.00955302
Oxkutzcab	3,910	3.59141365	0.02291078	0.08228210	0.02330242
Panabá	1,453	3.45961317	0.00851390	0.02945482	0.00834165
Peto	3,299	3.54000526	0.01933061	0.06843045	0.01937961
Progreso	1,717	3.43555439	0.01006082	0.03456450	0.00978872
Quintana Roo	135	3.79263882	0.00079104	0.00300012	0.00084964
Río Lagartos	100	3.6323024	0.00058595	0.00212836	0.00060276
Sacalum	1,143	3.5422542	0.00669745	0.02372407	0.00671869
Samahil	360	3.44749104	0.00210943	0.00727225	0.00205951
Sanahcat	170	3.4232106	0.00099612	0.00340993	0.00096570
San Felipe	21	3.35055678	0.00012305	0.00041229	0.00011676
Santa Elena	1,035	3.44596932	0.00606462	0.02089849	0.00591849



Municipio	Información Coneval 2015			Desarrollo de la fórmula	
	(1) PPE <sub>i,t</sub> Personas en pobreza extrema 2015	(2) CPPE <sub>i,t</sub> Carencias promedio de personas en pobreza extrema 2015	(3) $\frac{PPE_{i,t}}{\sum_i PPE_{i,t}}$	(4) $x_{i,t} = CPPE_{i,t} \frac{PPE_{i,t}}{\sum_i PPE_{i,t}}$	(5) $Z_{i,t} = \frac{x_{i,t}}{\sum_i x_{i,t}}$
Seyé	1,748	3.52749582	0.01024247	0.03613026	0.01023215
Sinanché	428	3.51136467	0.00250788	0.00880609	0.00249390
Sotuta	2,574	3.53206325	0.01508244	0.05327215	0.01508676
Sucilá	637	3.36479251	0.00373252	0.01255917	0.00355678
Sudzal	190	3.46353189	0.00111331	0.00385599	0.00109202
Suma	161	3.61400871	0.00094339	0.00340940	0.00096555
Tahdziú	2,490	3.37211738	0.01459024	0.04920001	0.01393352
Tahmek	531	3.36918251	0.00311141	0.01048292	0.00296878
Teabo	1,869	3.63237081	0.01095147	0.03977980	0.01126570
Tecoh	1,834	3.61794064	0.01074639	0.03887979	0.01101082
Tekal de Venegas	812	3.5038296	0.00475794	0.01667102	0.00472126
Tekantó	620	3.48777001	0.00363291	0.01267076	0.00358838
Tekax	4,776	3.49684322	0.02798514	0.09785965	0.02771401
Tekit	1,245	3.49920946	0.00729512	0.02552716	0.00722933
Tekom	1,233	3.37462203	0.00722481	0.02438099	0.00690474
Telchac Pueblo	453	3.4598411	0.00265437	0.00918370	0.00260084
Telchac Puerto	61	3.66474413	0.00035743	0.00130990	0.00037096
Temax	1,887	3.53117209	0.01105694	0.03904397	0.01105731
Temozón	2,529	3.47925312	0.01481876	0.05155823	0.01460137
Tepakán	261	3.50230616	0.00152934	0.00535621	0.00151689
Tetiz	796	3.55308416	0.00466419	0.01657226	0.00469329
Teya	313	3.37337482	0.00183403	0.00618689	0.00175214
Ticul	4,436	3.55807372	0.02599290	0.09248465	0.02619180
Timucuy	1,179	3.61200868	0.00690839	0.02495317	0.00706678

Información Coneval 2015		Desarrollo de la fórmula			
Municipio	(1) PPE <sub>i,t</sub> Personas en pobreza extrema 2015	(2) CPPE <sub>i,t</sub> Carencias promedio de personas en pobreza extrema 2015	(3) $\frac{PPE_{i,t}}{\sum_i PPE_{i,t}}$	(4) $X_{i,t} = CPPE_{i,t} \frac{PPE_{i,t}}{\sum_i PPE_{i,t}}$	(5) $Z_{i,t} = \frac{X_{i,t}}{\sum_i X_{i,t}}$
Tinum	1,544	3.49409831	0.00904712	0.03161154	0.00895244
Tixcacalcupul	3,233	3.54257136	0.01894388	0.06711004	0.01900567
Tixkokob	777	3.53720681	0.00455286	0.01610440	0.00456079
Tixmehuac	1,598	3.53344069	0.00936354	0.03308550	0.00936987
Tixpéhual	315	3.37098829	0.00184575	0.00622201	0.00176208
Tizimin	9,565	3.56446032	0.05604645	0.19977536	0.05657670
Tunkás	1,261	3.53256997	0.00738887	0.02610171	0.00739205
Tzucacab	2,044	3.51981069	0.01197689	0.04215639	0.01193875
Uayma	1,681	3.52615856	0.00984988	0.03473223	0.00983622
Ucú	341	3.48679282	0.00199810	0.00696697	0.00197306
Umán	2,308	3.55959504	0.01352381	0.04813928	0.01363312
Valladolid	9,436	3.60044396	0.05529057	0.19907061	0.05637711
Xocchel	747	3.54293716	0.00437707	0.01550769	0.00439180
Yaxcabá	2,488	3.56911635	0.01457852	0.05203245	0.01473567
Yaxkukul	222	3.48813722	0.00130082	0.00453743	0.00128501
Yobain	198	3.33008556	0.00116019	0.00386353	0.00109416
<b>TOTAL</b>	<b>170,662</b>		<b>1</b>	<b>3.53105380</b>	<b>1</b>

Paso 2. Obtener el componente  $\Delta F_{2013,t}$ :

(6) FISM 2013 de Yucatán	(7) FISMDF 2020 de Yucatán	(8) Incremento $\Delta F_{2013,t}$
1,124,521,200	1,623,417,927	498,896,727

Paso 3. Obtener la asignación monetaria para cada municipio o delegación por el concepto  $Z_{i,t}$ :

(9) Municipio	(10) $\Delta F_{2013,t}$	(11) $Z_{i,t}$	(12) Asignación por $Z_{i,t}$
Abalá	498,896,727	0.00372247	1,485,701.31
Acanceh	498,896,727	0.00602390	2,404,243.79
Akil	498,896,727	0.00856838	3,419,790.51
Baca	498,896,727	0.00217976	869,979.61
Bokobá	498,896,727	0.00045590	181,957.06
Buctzotz	498,896,727	0.00911125	3,636,459.42
Cacalchén	498,896,727	0.00422195	1,685,053.72
Calotmul	498,896,727	0.00757114	3,021,771.84
Cansahcab	498,896,727	0.00314182	1,253,956.22
Cantamayec	498,896,727	0.00249924	997,488.51
Celestún	498,896,727	0.00877333	3,501,586.53
Genotillo	498,896,727	0.00513419	2,049,146.28
Conkal	498,896,727	0.00162908	650,193.66
Cuncunul	498,896,727	0.00150818	601,939.61
Cuzamá	498,896,727	0.00528891	2,110,896.68
Chacsinkín	498,896,727	0.00667865	2,665,565.28
Chankom	498,896,727	0.00952493	3,801,563.43
Chapab	498,896,727	0.00297261	1,186,418.85
Chemax	498,896,727	0.04441949	17,728,588.94
Chicxulub Pueblo	498,896,727	0.00262449	1,047,479.50
Chichmilá	498,896,727	0.02010670	8,024,934.52
Chikindzonot	498,896,727	0.00908404	3,625,596.96
Chocholá	498,896,727	0.00242358	967,291.16
Chumayel	498,896,727	0.00554405	2,212,726.98
Dzán	498,896,727	0.00690301	2,755,109.35
Dzemul	498,896,727	0.00150284	599,807.60
Dzidzantún	498,896,727	0.00314455	1,255,046.06
Dzilam de Bravo	498,896,727	0.00102234	408,033.43
Dzilam González	498,896,727	0.00500478	1,997,494.09
Dzitas	498,896,727	0.00727368	2,903,052.62
Dzoncauich	498,896,727	0.00192039	766,459.30
Espita	498,896,727	0.01495404	5,968,417.36
Halachó	498,896,727	0.01391731	5,554,641.47

(9) Municipio	(10) $\Delta F_{2013,t}$	(11) $Z_{i,t}$	(12) Asignación por $Z_{i,t}$
Hocabá	498,896,727	0.00594275	2,371,856.17
Hoctún	498,896,727	0.00751710	3,000,205.68
Homún	498,896,727	0.00905155	3,612,630.83
Huhí	498,896,727	0.00776265	3,098,207.50
Hunucmá	498,896,727	0.01884133	7,519,900.81
Ixil	498,896,727	0.00200734	801,162.78
Izamal	498,896,727	0.01080634	4,312,997.94
Kanasín	498,896,727	0.02817900	11,246,729.18
Kantunil	498,896,727	0.00924876	3,691,341.80
Kaua	498,896,727	0.00468666	1,870,528.09
Kinchil	498,896,727	0.00536297	2,140,456.02
Kopomá	498,896,727	0.00104456	416,902.71
Mama	498,896,727	0.00368969	1,472,617.99
Maní	498,896,727	0.00740005	2,953,486.77
Maxcanú	498,896,727	0.01298756	5,183,562.59
Mayapán	498,896,727	0.00754562	3,011,589.61
Mérida	498,896,727	0.09855863	39,336,463.13
Mocochá	498,896,727	0.00081536	325,423.27
Motul	498,896,727	0.01615161	6,446,389.26
Muna	498,896,727	0.00931972	3,719,663.74
Muxupip	498,896,727	0.00113327	452,307.23
Opichén	498,896,727	0.00955302	3,812,778.28
Oxkutzcab	498,896,727	0.02330242	9,300,400.76
Panabá	498,896,727	0.00834165	3,329,297.71
Peto	498,896,727	0.01937961	7,734,739.64
Progreso	498,896,727	0.00978872	3,906,848.76
Quintana Roo	498,896,727	0.00084964	339,105.42
Río Lagartos	498,896,727	0.00060276	240,570.00
Sacalum	498,896,727	0.00671869	2,681,547.11
Samahil	498,896,727	0.00205951	821,987.33
Sanahcat	498,896,727	0.00096570	385,426.89
San Felipe	498,896,727	0.00011676	46,601.06
Santa Elena	498,896,727	0.00591849	2,362,170.45
Seyé	498,896,727	0.01023215	4,083,827.72
Sinanché	498,896,727	0.00249390	995,357.70
Sotuta	498,896,727	0.01508676	6,021,386.32
Sucilá	498,896,727	0.00355678	1,419,571.26
Sudzal	498,896,727	0.00109202	435,845.20
Suma	498,896,727	0.00096555	385,367.02
Tahdziú	498,896,727	0.01393352	5,561,110.29
Tahmek	498,896,727	0.00296878	1,184,891.37

(9) Municipio	(10) $\Delta F_{2013,t}$	(11) $Z_{i,t}$	(12) Asignación por $Z_{i,t}$
Teabo	498,896,727	0.01126570	4,496,338.05
Tecoh	498,896,727	0.01101082	4,394,609.05
Tekal de Venegas	498,896,727	0.00472126	1,884,336.60
Tekantó	498,896,727	0.00358838	1,432,184.62
Tekax	498,896,727	0.02771401	11,061,141.70
Tekit	498,896,727	0.00722933	2,885,351.77
Tekom	498,896,727	0.00690474	2,755,799.96
Telchac Pueblo	498,896,727	0.00260084	1,038,039.38
Telchac Puerto	498,896,727	0.00037096	148,058.37
Temax	498,896,727	0.01105731	4,413,165.96
Temozón	498,896,727	0.01460137	5,827,661.68
Tepakán	498,896,727	0.00151689	605,416.28
Tetiz	498,896,727	0.00469329	1,873,173.65
Teya	498,896,727	0.00175214	699,307.87
Ticul	498,896,727	0.02619180	10,453,601.87
Timucuy	498,896,727	0.00706678	2,820,473.78
Tinum	498,896,727	0.00895244	3,573,073.04
Tixcacalcupul	498,896,727	0.01900567	7,585,492.58
Tixkokob	498,896,727	0.00456079	1,820,291.53
Tixmehuac	498,896,727	0.00936987	3,739,676.69
Tixpéhual	498,896,727	0.00176208	703,278.39
Tizimín	498,896,727	0.05657670	22,580,743.39
Tunkás	498,896,727	0.00739205	2,950,294.27
Tzucacab	498,896,727	0.01193875	4,764,964.55
Uayma	498,896,727	0.00983622	3,925,807.74
Ucú	498,896,727	0.00197306	787,480.85
Umán	498,896,727	0.01363312	5,441,214.84
Valladolid	498,896,727	0.05637711	22,501,085.25
Xocchel	498,896,727	0.00439180	1,752,845.05
Yaxcabá	498,896,727	0.01473567	5,881,262.43
Yaxkukul	498,896,727	0.00128501	512,868.48
Yobaín	498,896,727	0.00109416	436,696.85
<b>TOTAL</b>		<b>1</b>	<b>399,117,381.60</b>

Paso 4. Cálculo del componente  $e_{i,t}$ :

Municipio	Información Coneval 2010 - 2015		Desarrollo de la fórmula	
	(13) $PPE_{i,T-1}$ Personas en pobreza extrema 2010	(14) $PPE_{i,T}$ Carencias promedio de personas en pobreza extrema 2015	(15) $\frac{PPE_{i,T-1}}{PPE_{i,T}}$	(16) $e_{i,t} = \frac{\frac{PPE_{i,T-1}}{PPE_{i,T}}}{\sum_i \frac{PPE_{i,T-1}}{PPE_{i,T}}}$
Abalá	1,301	635	2.04881890	0.01398116
Acanceh	1,810	1,029	1.75898931	0.01200336
Akil	2,511	1,446	1.73651452	0.01184999
Baca	681	375	1.81600000	0.01239240
Bokobá	166	77	2.15584416	0.01471150
Buctzotz	2,334	1,613	1.44699318	0.00987429
Cacalchén	527	723	0.72890733	0.00497407
Calotmul	1,520	1,338	1.13602392	0.00775224
Cansahcab	1,135	542	2.09409594	0.01429013
Cantamayec	868	425	2.04235294	0.01393703
Celestún	1,334	1,450	0.92000000	0.00627809
Cenotillo	1,308	902	1.45011086	0.00989557
Conkal	488	278	1.75539568	0.01197883
Cuncunul	293	258	1.13565891	0.00774975
Cuzamá	1,084	893	1.21388578	0.00828357
Chacsinkín	1,241	1,166	1.06432247	0.00726295
Chankom	1,641	1,633	1.00489896	0.00685744
Chapab	461	510	0.90392157	0.00616837
Chemax	10,469	7,357	1.42299850	0.00971055
Chicxulub Pueblo	545	467	1.16702355	0.00796378
Chichimilá	3,840	3,496	1.09839817	0.00749548
Chikindzonot	2,616	1,648	1.58737864	0.01083229
Chocholá	612	423	1.44680851	0.00987303
Chumayel	1,476	978	1.50920245	0.01029881
Dzán	1,945	1,261	1.54242665	0.01052553
Dzemul	469	255	1.83921569	0.01255082
Dzidzantún	1,534	562	2.72953737	0.01862639
Dzilam de Bravo	173	172	1.00581395	0.00686368
Dzilam González	1,036	887	1.16798196	0.00797032
Dzités	1,281	1,285	0.99688716	0.00680277
Dzoncauich	701	340	2.06176471	0.01406950
Espita	4,576	2,540	1.80157480	0.01229396
Halachó	3,409	2,364	1.44204738	0.00984054
Hocabá	1,137	1,011	1.12462908	0.00767448
Hoctún	1,128	1,293	0.87238979	0.00595320

Municipio	Información Coneval 2010 - 2015		Desarrollo de la fórmula	
	(13) PPE <sub>i,T-1</sub> Personas en pobreza extrema 2010	(14) PPE <sub>i,T</sub> Carencias promedio de personas en pobreza extrema 2015	(15) $\frac{PPE_{i,T-1}}{PPE_{i,T}}$	(16) $e_{i,t} = \frac{PPE_{i,T-1}}{PPE_{i,T}} \frac{PPE_{i,T-1}}{\sum_i PPE_{i,T}}$
Homún	1,658	1,479	1.12102772	0.00764990
Huhí	1,062	1,339	0.79312920	0.00541232
Hunucmá	4,538	3,163	1.43471388	0.00979050
Ixil	326	346	0.94219653	0.00642956
Izamal	3,341	1,850	1.80594595	0.01232379
Kanasín	4,674	4,678	0.99914493	0.00681817
Kantunil	1,654	1,602	1.03245943	0.00704551
Kaua	800	805	0.99378882	0.00678162
Kinchil	1,408	935	1.50588235	0.01027615
Kopomá	317	180	1.76111111	0.01201784
Mama	1,163	660	1.76212121	0.01202473
Maní	1,816	1,291	1.40666150	0.00959907
Maxcanú	2,465	2,150	1.14651163	0.00782380
Mayapán	1,752	1,344	1.30357143	0.00889558
Mérida	22,529	16,816	1.33973597	0.00914237
Mocochá	134	136	0.98529412	0.00672366
Motul	3,260	2,693	1.21054586	0.00826078
Muna	2,411	1,573	1.53273999	0.01045943
Muxupip	376	202	1.86138614	0.01270211
Opichén	1,792	1,624	1.10344828	0.00752994
Oxkutzcab	5,291	3,910	1.35319693	0.00923423
Panabá	1,486	1,453	1.02271163	0.00697899
Peto	5,747	3,299	1.74204304	0.01188772
Progreso	2,079	1,717	1.21083285	0.00826273
Quintana Roo	267	135	1.97777778	0.01349637
Río Lagartos	239	100	2.39000000	0.01630938
Sacalum	917	1,143	0.80227472	0.00547473
Samahil	544	360	1.51111111	0.01031183
Sanahcat	221	170	1.30000000	0.00887121
San Felipe	63	21	3.00000000	0.02047203
Santa Elena	1,076	1,035	1.03961353	0.00709433
Seyé	1,584	1,748	0.90617849	0.00618377
Sinanché	624	428	1.45794393	0.00994902
Sotuta	2,354	2,574	0.91452991	0.00624076
Sucilá	794	637	1.24646782	0.00850591
Sudzal	368	190	1.93684211	0.01321703
Suma	131	161	0.81366460	0.00555245

Municipio	Información Coneval 2010 - 2015		Desarrollo de la fórmula	
	(13) PPE <sub>i,T-1</sub> Personas en pobreza extrema 2010	(14) PPE <sub>i,T</sub> Carencias promedio de personas en pobreza extrema 2015	(15) $\frac{PPE_{i,T-1}}{PPE_{i,T}}$	(16) $e_{i,t} = \frac{\frac{PPE_{i,T-1}}{PPE_{i,T}}}{\sum_i \frac{PPE_{i,T-1}}{PPE_{i,T}}}$
Tahdziú	2,924	2,490	1.17429719	0.00801341
Tahmek	438	531	0.82485876	0.00562884
Teabo	2,934	1,869	1.56982343	0.01071249
Tecoh	2,250	1,834	1.22682661	0.00837188
Tekal de Venegas	659	812	0.81157635	0.00553820
Tekantó	699	620	1.12741935	0.00769352
Tekax	9,093	4,776	1.90389447	0.01299219
Tekit	2,007	1,245	1.61204819	0.01100063
Tekom	1,641	1,233	1.33090024	0.00908207
Telchac Pueblo	759	453	1.67549669	0.01143360
Telchac Puerto	97	61	1.59016393	0.01085129
Temax	2,181	1,887	1.15580286	0.00788721
Temozón	3,501	2,529	1.38434164	0.00944676
Tepakán	244	261	0.93486590	0.00637953
Tetiz	1,111	796	1.39572864	0.00952446
Teya	292	313	0.93290735	0.00636617
Ticul	4,970	4,436	1.12037872	0.00764547
Timucuy	1,261	1,179	1.06955047	0.00729862
Tinum	1,979	1,544	1.28173575	0.00874658
Tixcacalcupul	3,687	3,233	1.14042685	0.00778228
Tixkokob	1,077	777	1.38610039	0.00945876
Tixmehuac	1,582	1,598	0.98998748	0.00675568
Tixpéhual	443	315	1.40634921	0.00959694
Tizimín	16,782	9,565	1.75452169	0.01197287
Tunkás	1,463	1,261	1.16019033	0.00791715
Tzucacab	4,047	2,044	1.97994129	0.01351114
Uayma	1,910	1,681	1.13622844	0.00775363
Ucú	342	341	1.00293255	0.00684402
Umán	3,607	2,308	1.56282496	0.01066473
Valladolid	13,785	9,436	1.46089445	0.00996916
Xocchel	745	747	0.99732262	0.00680574
Yaxcabá	4,477	2,488	1.79943730	0.01227938
Yaxkukul	400	222	1.80180180	0.01229551
Yobain	187	198	0.94444444	0.00644490
<b>TOTAL</b>	<b>232,485</b>		<b>146.54143762</b>	<b>1</b>



Paso 5. Obtener la asignación monetaria para cada demarcación territorial por el concepto  $e_{i,t}$ :

Municipio	(17) $\Delta F_{2013,t}$	(18) $e_{i,t}$	(19) Asignación por $e_{i,t}$
Abalá	498,896,727	0.01398116	1,395,030.73
Acanceh	498,896,727	0.01200336	1,197,687.19
Akil	498,896,727	0.01184999	1,182,384.21
Baca	498,896,727	0.01239240	1,236,505.48
Bokobá	498,896,727	0.01471150	1,467,903.70
Buctzotz	498,896,727	0.00987429	985,250.55
Cacalchén	498,896,727	0.00497407	496,309.42
Calotmul	498,896,727	0.00775224	773,513.11
Cansahcab	498,896,727	0.01429013	1,425,859.64
Cantamayec	498,896,727	0.01393703	1,390,628.09
Celestún	498,896,727	0.00627809	626,423.48
Cenotillo	498,896,727	0.00989557	987,373.37
Conkal	498,896,727	0.01197883	1,195,240.30
Cuncunul	498,896,727	0.00774975	773,264.58
Cuzamá	498,896,727	0.00828357	826,528.87
Chacsinkín	498,896,727	0.00726295	724,691.94
Chankom	498,896,727	0.00685744	684,230.77
Chapab	498,896,727	0.00616837	615,475.76
Chemax	498,896,727	0.00971055	968,912.70
Chicxulub Pueblo	498,896,727	0.00796378	794,620.61
Chichimilá	498,896,727	0.00749548	747,893.92
Chikindzonot	498,896,727	0.01083229	1,080,838.32
Chocholá	498,896,727	0.00987303	985,124.81
Chumayel	498,896,727	0.01029881	1,027,608.54
Dzán	498,896,727	0.01052553	1,050,230.73
Dzemul	498,896,727	0.01255082	1,252,312.93
Dzidzantún	498,896,727	0.01862639	1,858,528.59
Dzilam de Bravo	498,896,727	0.00686368	684,853.78
Dzilam González	498,896,727	0.00797032	795,273.18
Dzitas	498,896,727	0.00680277	678,775.57
Dzoncauich	498,896,727	0.01406950	1,403,845.47
Espita	498,896,727	0.01229396	1,226,683.44
Halachó	498,896,727	0.00984054	981,882.98
Hocabá	498,896,727	0.00767448	765,754.42
Hoctún	498,896,727	0.00595320	594,005.93
Homún	498,896,727	0.00764990	763,302.27
Huhí	498,896,727	0.00541232	540,037.78
Hunucmá	498,896,727	0.00979050	976,889.64
Ixil	498,896,727	0.00642956	641,536.99
Izamal	498,896,727	0.01232379	1,229,659.73

Municipio	(17) $\Delta F_{2013;t}$	(18) $e_{i,t}$	(19) Asignación por $e_{i,t}$
Kanasín	498,896,727	0.00681817	680,312.88
Kantunil	498,896,727	0.00704551	702,996.55
Kaua	498,896,727	0.00678162	676,665.93
Kinchil	498,896,727	0.01027615	1,025,347.90
Kopomá	498,896,727	0.01201784	1,199,131.91
Mama	498,896,727	0.01202473	1,199,819.68
Maní	498,896,727	0.00959907	957,788.91
Maxcanú	498,896,727	0.00782380	780,654.14
Mayapán	498,896,727	0.00889558	887,595.39
Mérida	498,896,727	0.00914237	912,219.64
Mocochá	498,896,727	0.00672366	670,881.93
Motul	498,896,727	0.00826078	824,254.73
Muna	498,896,727	0.01045943	1,043,635.13
Muxupip	498,896,727	0.01270211	1,267,408.68
Opichén	498,896,727	0.00752994	751,332.51
Oxkutzcab	498,896,727	0.00923423	921,385.15
Panabá	498,896,727	0.00697899	696,359.33
Peto	498,896,727	0.01188772	1,186,148.56
Progreso	498,896,727	0.00826273	824,450.14
Quintana Roo	498,896,727	0.01349637	1,346,659.18
Río Lagartos	498,896,727	0.01630938	1,627,339.27
Sacalum	498,896,727	0.00547473	546,264.91
Samahil	498,896,727	0.01031183	1,028,908.14
Sanahcat	498,896,727	0.00887121	885,163.62
San Felipe	498,896,727	0.02047203	2,042,685.27
Santa Elena	498,896,727	0.00709433	707,867.75
Seyé	498,896,727	0.00618377	617,012.48
Sinanché	498,896,727	0.00994902	992,706.86
Sotuta	498,896,727	0.00624076	622,698.93
Sucilá	498,896,727	0.00850591	848,713.82
Sudzal	498,896,727	0.01321703	1,318,786.28
Suma	498,896,727	0.00555245	554,020.23
Tahdziú	498,896,727	0.00801341	799,573.19
Tahmek	498,896,727	0.00562884	561,642.28
Teabo	498,896,727	0.01071249	1,068,885.07
Tecoh	498,896,727	0.00837188	835,340.21
Tekal de Venegas	498,896,727	0.00553820	552,598.36
Tekantó	498,896,727	0.00769352	767,654.30
Tekax	498,896,727	0.01299219	1,296,352.40
Tekit	498,896,727	0.01100063	1,097,635.70
Tekom	498,896,727	0.00908207	906,203.44
Telchac Pueblo	498,896,727	0.01143360	1,140,837.47

Municipio	(17) $\Delta F_{2013;t}$	(18) $e_{i,t}$	(19) Asignación por $e_{i,t}$
Telchac Puerto	498,896,727	0.01085129	1,082,734.82
Temax	498,896,727	0.00788721	786,980.49
Temozón	498,896,727	0.00944676	942,591.42
Tepakán	498,896,727	0.00637953	636,545.60
Tetiz	498,896,727	0.00952446	950,344.78
Teya	498,896,727	0.00636617	635,212.03
Ticul	498,896,727	0.00764547	762,860.37
Timucuy	498,896,727	0.00729862	728,251.66
Tinum	498,896,727	0.00874658	872,727.58
Tixcacalcupul	498,896,727	0.00778228	776,511.04
Tixkokob	498,896,727	0.00945876	943,788.95
Tixmehuac	498,896,727	0.00675568	674,077.62
Tixpéhual	498,896,727	0.00959694	957,576.27
Tizimin	498,896,727	0.01197287	1,194,645.21
Tunkás	498,896,727	0.00791715	789,967.90
Tzucacab	498,896,727	0.01351114	1,348,132.30
Uayma	498,896,727	0.00775363	773,652.36
Ucú	498,896,727	0.00684402	682,891.85
Umán	498,896,727	0.01066473	1,064,119.84
Valladolid	498,896,727	0.00996916	994,715.86
Xocchel	498,896,727	0.00680574	679,072.08
Yaxcabá	498,896,727	0.01227938	1,225,228.02
Yaxkukul	498,896,727	0.01229551	1,226,838.00
Yobain	498,896,727	0.00644490	643,067.59
<b>TOTAL</b>		<b>1</b>	<b>99,779,345.40</b>

Paso 6. Línea basal 2013 (componente  $F_{i,2013}$ ):

Municipio	(20) Asignación $F_{i,2013}$
Abalá	4,485,311
Acanceh	5,401,948
Akil	6,045,570
Baca	2,214,500
Bokobá	1,393,784
Buctzotz	5,455,815
Cacalchén	1,567,686
Calotmul	5,797,029
Cansahcab	2,810,623
Cantamayec	5,711,188
Celestún	2,701,244
Cenotillo	4,256,099

Municipio	(20) Asignación F <sub>i,2013</sub>
Conkal	1,609,787
Cuncunul	2,198,297
Cuzamá	2,725,653
Chacsinkín	4,899,529
Chankom	11,473,767
Chapab	2,758,673
Chemax	66,533,153
Chicxulub Pueblo	924,456
Chichimilá	12,434,781
Chikindzonot	13,970,000
Chocholá	1,931,144
Chumayel	4,459,657
Dzán	5,296,457
Dzemul	1,259,649
Dzidzantún	2,047,808
Dzilam de Bravo	985,208
Dzilam González	2,999,351
Dzités	5,554,278
Dzoncauich	3,402,957
Espita	23,802,754
Halachó	14,337,530
Hocabá	4,128,573
Hoctún	5,223,626
Homún	10,895,930
Huhí	3,481,566
Hunucmá	14,755,043
Ixil	981,455
Izamal	16,201,035
Kanasín	13,075,415
Kantunil	6,365,147
Kaua	5,168,772
Kinchil	4,501,600
Kopomá	1,331,888
Mama	3,236,763
Maní	5,332,179
Maxcanú	11,748,696
Mayapán	6,133,814
Mérida	203,944,192
Mocochá	895,112
Motul	15,624,694
Muna	9,358,484

Municipio	(20) Asignación F <sub>i,2013</sub>
Muxupip	1,015,208
Opichén	5,506,449
Oxkutzcab	26,598,694
Panabá	4,702,134
Peto	31,087,184
Progreso	19,449,690
Quintana Roo	2,224,316
Río Lagartos	1,391,820
Sacalum	2,530,182
Samahil	2,716,422
Sanahcat	904,759
San Felipe	876,375
Santa Elena	3,954,765
Seyé	3,702,787
Sinanché	1,670,769
Sotutá	13,824,557
Sucilá	2,383,590
Sudzal	2,327,945
Suma	1,225,933
Tahdziú	13,308,428
Tahmek	1,321,162
Teabo	9,427,782
Tecoh	9,501,442
Tekal de Venegas	3,132,277
Tekantó	2,062,941
Tekax	56,196,728
Tekit	5,046,251
Tekom	5,782,961
Telchac Pueblo	1,280,702
Telchac Puerto	501,996
Temax	7,604,985
Temozón	26,275,457
Tepakán	1,472,478
Tetiz	3,323,340
Teya	968,633
Ticul	13,185,121
Timucuy	3,638,370
Tinum	12,427,879
Tixcocalcupul	16,548,169
Tixkokob	3,995,831
Tixmehuac	10,779,750

Municipio	(20) Asignación $F_{i,2013}$
Tixpéhual	1,384,537
Tizimín	58,933,713
Tunkás	5,972,635
Tzucacab	22,757,391
Uayma	7,124,372
Ucú	1,200,594
Umán	14,151,653
Valladolid	61,873,843
Xocchel	2,108,291
Yaxcabá	35,317,005
Yaxkukul	820,982
Yobaín	1,170,252
<b>TOTAL</b>	<b>1,124,521,200</b>

Paso 7. Obtener la asignación monetaria correspondiente a cada demarcación territorial respecto del FISMDF 2020:

(21) Clave Inegi del municipio	(22) Municipio  (i)	(23) Asignación ( $F_{i,2013}$ )	(24) $Z_{i,t}$	(25) $e_{i,t}$	(26) Asignación FISMDF 2020
001	Abalá	4,485,311.00	1,485,701.31	1,395,030.73	7,366,043.04
002	Acanceh	5,401,948.00	2,404,243.79	1,197,687.19	9,003,878.98
003	Akil	6,045,570.00	3,419,790.51	1,182,384.21	10,647,744.72
004	Baca	2,214,500.00	869,979.61	1,236,505.48	4,320,985.10
005	Bokobá	1,393,784.00	181,957.06	1,467,903.70	3,043,644.76
006	Buctzotz	5,455,815.00	3,636,459.42	985,250.55	10,077,524.97
007	Cacalchén	1,567,686.00	1,685,053.72	496,309.42	3,749,049.14
008	Calotmul	5,797,029.00	3,021,771.84	773,513.11	9,592,313.95
009	Cansahcab	2,810,623.00	1,253,956.22	1,425,859.64	5,490,438.87
010	Cantamayec	5,711,188.00	997,488.51	1,390,628.09	8,099,304.60
011	Celestún	2,701,244.00	3,501,586.53	626,423.48	6,829,254.02
012	Cenotillo	4,256,099.00	2,049,146.28	987,373.37	7,292,618.65
013	Conkal	1,609,787.00	650,193.66	1,195,240.30	3,455,220.96
014	Cuncunul	2,198,297.00	601,939.61	773,264.58	3,573,501.19
015	Cuzamá	2,725,653.00	2,110,896.68	826,528.87	5,663,078.55
016	Chacsinkín	4,899,529.00	2,665,565.28	724,691.94	8,289,786.22
017	Chankom	11,473,767.00	3,801,563.43	684,230.77	15,959,561.20
018	Chapab	2,758,673.00	1,186,418.85	615,475.76	4,560,567.61
019	Chemax	66,533,153.00	17,728,588.94	968,912.70	85,230,654.64
020	Chicxulub Pueblo	924,456.00	1,047,479.50	794,620.61	2,766,556.11
021	Chichimilá	12,434,781.00	8,024,934.52	747,893.92	21,207,609.44
022	Chikindzonot	13,970,000.00	3,625,596.96	1,080,838.32	18,676,435.29

(21) Clave Inegi del municipio	(22) Municipio  (i)	(23) Asignación (F <sub>1,2013</sub> )	(24) Z <sub>i,t</sub>	(25) e <sub>i,t</sub>	(26) Asignación FISMDF 2020
023	Chocholá	1,931,144.00	967,291.16	985,124.81	3,883,559.97
024	Chumayel	4,459,657.00	2,212,726.98	1,027,608.54	7,699,992.52
025	Dzán	5,296,457.00	2,755,109.35	1,050,230.73	9,101,797.08
026	Dzemul	1,259,649.00	599,807.60	1,252,312.93	3,111,769.53
027	Dzidzantún	2,047,808.00	1,255,046.06	1,858,528.59	5,161,382.65
028	Dzilam de Bravo	985,208.00	408,033.43	684,853.78	2,078,095.21
029	Dzilam González	2,999,351.00	1,997,494.09	795,273.18	5,792,118.27
030	Dzitás	5,554,278.00	2,903,052.62	678,775.57	9,136,106.20
031	Dzoncauich	3,402,957.00	766,459.30	1,403,845.47	5,573,261.77
032	Espita	23,802,754.00	5,968,417.36	1,226,683.44	30,997,854.80
033	Halachó	14,337,530.00	5,554,641.47	981,882.98	20,874,054.45
034	Hocabá	4,128,573.00	2,371,856.17	765,754.42	7,266,183.59
035	Hoctún	5,223,626.00	3,000,205.68	594,005.93	8,817,837.60
036	Homún	10,895,930.00	3,612,630.83	763,302.27	15,271,863.10
037	Huhí	3,481,566.00	3,098,207.50	540,037.78	7,119,811.28
038	Hunucmá	14,755,043.00	7,519,900.81	976,889.64	23,251,833.44
039	Ixil	981,455.00	801,162.78	641,536.99	2,424,154.78
040	Izamal	16,201,035.00	4,312,997.94	1,229,659.73	21,743,692.67
041	Kanasín	13,075,415.00	11,246,729.18	680,312.88	25,002,457.06
042	Kantunil	6,365,147.00	3,691,341.80	702,996.55	10,759,485.35
043	Kaua	5,168,772.00	1,870,528.09	676,665.93	7,715,966.02
044	Kinchil	4,501,600.00	2,140,456.02	1,025,347.90	7,667,403.93
045	Kopomá	1,331,888.00	416,902.71	1,199,131.91	2,947,922.62
046	Mama	3,236,763.00	1,472,617.99	1,199,819.68	5,909,200.67
047	Maní	5,332,179.00	2,953,486.77	957,788.91	9,243,454.68
048	Maxcanú	11,748,696.00	5,183,562.59	780,654.14	17,712,912.73
049	Mayapán	6,133,814.00	3,011,589.61	887,595.39	10,032,998.99
050	Mérida	203,944,192.00	39,336,463.13	912,219.64	244,192,874.77
051	Mocochá	895,112.00	325,423.27	670,881.93	1,891,417.19
052	Motul	15,624,694.00	6,446,389.26	824,254.73	22,895,337.99
053	Muna	9,358,484.00	3,719,663.74	1,043,635.13	14,121,782.87
054	Muxupip	1,015,208.00	452,307.23	1,267,408.68	2,734,923.92
055	Opichén	5,506,449.00	3,812,778.28	751,332.51	10,070,559.80
056	Oxkutzcab	26,598,694.00	9,300,400.76	921,385.15	36,820,479.91
057	Panabá	4,702,134.00	3,329,297.71	696,359.33	8,727,791.04
058	Peto	31,087,184.00	7,734,739.64	1,186,148.56	40,008,072.20
059	Progreso	19,449,690.00	3,906,848.76	824,450.14	24,180,988.91
060	Quintana Roo	2,224,316.00	339,105.42	1,346,659.18	3,910,080.60
061	Río Lagartos	1,391,820.00	240,570.00	1,627,339.27	3,259,729.27
062	Sacalum	2,530,182.00	2,681,547.11	546,264.91	5,757,994.02

(21) Clave Inegi del municipio	(22) Municipio  (i)	(23) Asignación (F <sub>1,2013</sub> )	(24) Z <sub>i,t</sub>	(25) e <sub>i,t</sub>	(26) Asignación FISMDF 2020
063	Samahil	2,716,422.00	821,987.33	1,028,908.14	4,567,317.47
064	Sanahcat	904,759.00	385,426.89	885,163.62	2,175,349.51
065	San Felipe	876,375.00	46,601.06	2,042,685.27	2,965,661.33
066	Santa Elena	3,954,765.00	2,362,170.45	707,867.75	7,024,803.20
067	Seyé	3,702,787.00	4,083,827.72	617,012.48	8,403,627.21
068	Sinanché	1,670,769.00	995,357.70	992,706.86	3,658,833.56
069	Sotuta	13,824,557.00	6,021,386.32	622,698.93	20,468,642.25
070	Sucilá	2,383,590.00	1,419,571.26	848,713.82	4,651,875.08
071	Sudzal	2,327,945.00	435,845.20	1,318,786.28	4,082,576.48
072	Suma	1,225,933.00	385,367.02	554,020.23	2,165,320.25
073	Tahdziú	13,308,428.00	5,561,110.29	799,573.19	19,669,111.48
074	Tahmek	1,321,162.00	1,184,891.37	561,642.28	3,067,695.64
075	Teabo	9,427,782.00	4,496,338.05	1,068,885.07	14,993,005.12
076	Tecoh	9,501,442.00	4,394,609.05	835,340.21	14,731,391.26
077	Tekal de Venegas	3,132,277.00	1,884,336.60	552,598.36	5,569,211.95
078	Tekantó	2,062,941.00	1,432,184.62	767,654.30	4,262,779.92
079	Tekax	56,196,728.00	11,061,141.70	1,296,352.40	68,554,222.09
080	Tekit	5,046,251.00	2,885,351.77	1,097,635.70	9,029,238.47
081	Tekom	5,782,961.00	2,755,799.96	906,203.44	9,444,964.41
082	Telchac Pueblo	1,280,702.00	1,038,039.38	1,140,837.47	3,459,578.85
083	Telchac Puerto	501,996.00	148,058.37	1,082,734.82	1,732,789.19
084	Temax	7,604,985.00	4,413,165.96	786,980.49	12,805,131.46
085	Temozón	26,275,457.00	5,827,661.68	942,591.42	33,045,710.11
086	Tepakán	1,472,478.00	605,416.28	636,545.60	2,714,439.88
087	Tetiz	3,323,340.00	1,873,173.65	950,344.78	6,146,858.43
088	Teya	968,633.00	699,307.87	635,212.03	2,303,152.90
089	Ticul	13,185,121.00	10,453,601.87	762,860.37	24,401,583.24
090	Timucuy	3,638,370.00	2,820,473.78	728,251.66	7,187,095.45
091	Tinum	12,427,879.00	3,573,073.04	872,727.58	16,873,679.62
092	Tixcacalcupul	16,548,169.00	7,585,492.58	776,511.04	24,910,172.63
093	Tixkokob	3,995,831.00	1,820,291.53	943,788.95	6,759,911.48
094	Tixmehuac	10,779,750.00	3,739,676.69	674,077.62	15,193,504.31
095	Tixpéhual	1,384,537.00	703,278.39	957,576.27	3,045,391.66
096	Tizimín	58,933,713.00	22,580,743.39	1,194,645.21	82,709,101.59
097	Tunkás	5,972,635.00	2,950,294.27	789,967.90	9,712,897.17
098	Tzucacab	22,757,391.00	4,764,964.55	1,348,132.30	28,870,487.86
099	Uayma	7,124,372.00	3,925,807.74	773,652.36	11,823,832.10
100	Ucú	1,200,594.00	787,480.85	682,891.85	2,670,966.70
101	Umán	14,151,653.00	5,441,214.84	1,064,119.84	20,656,987.68
102	Valladolid	61,873,843.00	22,501,085.25	994,715.86	85,369,644.11



(21) Clave Inegi del municipio	(22) Municipio  (i)	(23) Asignación (F <sub>1,2013</sub> )	(24) Z <sub>i,t</sub>	(25) e <sub>i,t</sub>	(26) Asignación FISMDF 2020
103	Xocchel	2,108,291.00	1,752,845.05	679,072.08	4,540,208.13
104	Yaxcabá	35,317,005.00	5,881,262.43	1,225,228.02	42,423,495.45
105	Yaxkukul	820,982.00	512,868.48	1,226,838.00	2,560,688.48
106	Yobaín	1,170,252.00	436,696.85	643,067.59	2,250,016.43
	<b>TOTAL</b>	<b>1,124,521,200.00</b>	<b>399,117,381.60</b>	<b>99,779,345.40</b>	<b>1,623,417,927.00</b>

Paso 8. Ajuste de Asignación FISMDF 2020 por redondeo:

(27) Clave Inegi del municipio	(28) Municipio (i)	(29) Asignación FISMDF 2020	(30) Ajuste por redondeo a la asignación FISMDF 2020
001	Abalá	7,366,043	7,366,043
002	Acanceh	9,003,879	9,003,879
003	Akil	10,647,745	10,647,745
004	Baca	4,320,985	4,320,985
005	Bokobá	3,043,645	3,043,645
006	Buctzotz	10,077,525	10,077,525
007	Cacalchén	3,749,049	3,749,049
008	Calotmul	9,592,314	9,592,314
009	Cansahcab	5,490,439	5,490,439
010	Cantamayec	8,099,305	8,099,305
011	Celestún	6,829,254	6,829,254
012	Cenotillo	7,292,619	7,292,619
013	Conkal	3,455,221	3,455,221
014	Cuncunul	3,573,501	3,573,501
015	Cuzamá	5,663,079	5,663,079
016	Chacsinkín	8,289,786	8,289,786
017	Chankom	15,959,561	15,959,561
018	Chapab	4,560,568	4,560,568
019	Chemax	85,230,655	85,230,655
020	Chicxulub Pueblo	2,766,556	2,766,556
021	Chichimilá	21,207,609	21,207,609
022	Chikindzonot	18,676,435	18,676,435
023	Chocholá	3,883,560	3,883,560
024	Chumayel	7,699,993	7,699,993
025	Dzán	9,101,797	9,101,797
026	Dzemul	3,111,770	3,111,770
027	Dzidzantún	5,161,383	5,161,383
028	Dzilam de Bravo	2,078,095	2,078,095
029	Dzilam González	5,792,118	5,792,118

(27) Clave Inegi del municipio	(28) Municipio (i)	(29) Asignación FISDMF 2020	(30) Ajuste por redondeo a la asignación FISDMF 2020
030	Dzitás	9,136,106	9,136,106
031	Dzoncauich	5,573,262	5,573,262
032	Espita	30,997,855	30,997,855
033	Halachó	20,874,054	20,874,054
034	Hocabá	7,266,184	7,266,184
035	Hoctún	8,817,838	8,817,838
036	Homún	15,271,863	15,271,863
037	Huhí	7,119,811	7,119,811
038	Hunucmá	23,251,833	23,251,833
039	Ixil	2,424,155	2,424,155
040	Izamal	21,743,693	21,743,693
041	Kanasín	25,002,457	25,002,457
042	Kantunil	10,759,485	10,759,485
043	Kaua	7,715,966	7,715,966
044	Kinchil	7,667,404	7,667,404
045	Kopomá	2,947,923	2,947,923
046	Mama	5,909,201	5,909,201
047	Maní	9,243,455	9,243,455
048	Maxcanú	17,712,913	17,712,913
049	Mayapán	10,032,999	10,032,999
050	Mérida	244,192,875	244,192,875
051	Mocochá	1,891,417	1,891,417
052	Motul	22,895,338	22,895,338
053	Muna	14,121,783	14,121,783
054	Muxupip	2,734,924	2,734,924
055	Opichén	10,070,560	10,070,560
056	Oxkutzcab	36,820,480	36,820,480
057	Panabá	8,727,791	8,727,791
058	Peto	40,008,072	40,008,072
059	Progreso	24,180,989	24,180,989
060	Quintana Roo	3,910,081	3,910,081
061	Río Lagartos	3,259,729	3,259,729
062	Sacalum	5,757,994	5,757,994
063	Samahil	4,567,317	4,567,317
064	Sanahcat	2,175,350	2,175,350
065	San Felipe	2,965,661	2,965,661
066	Santa Elena	7,024,803	7,024,803
067	Seyé	8,403,627	8,403,627
068	Sinanché	3,658,834	3,658,834

(27) Clave Inegi del municipio	(28) Municipio (i)	(29) Asignación FISMDF 2020	(30) Ajuste por redondeo a la asignación FISMDF 2020
069	Sotuta	20,468,642	20,468,642
070	Sucilá	4,651,875	4,651,875
071	Sudzal	4,082,576	4,082,576
072	Suma	2,165,320	2,165,320
073	Tahdziú	19,669,111	19,669,111
074	Tahmek	3,067,696	3,067,696
075	Teabo	14,993,005	14,993,005
076	Tecoh	14,731,391	14,731,391
077	Tekal de Venegas	5,569,212	5,569,212
078	Tekantó	4,262,780	4,262,780
079	Tekax	68,554,222	68,554,222
080	Tekit	9,029,238	9,029,238
081	Tekom	9,444,964	9,444,964
082	Telchac Pueblo	3,459,579	3,459,579
083	Telchac Puerto	1,732,789	1,732,790
084	Temax	12,805,131	12,805,131
085	Temozón	33,045,710	33,045,710
086	Tepakán	2,714,440	2,714,440
087	Tetiz	6,146,858	6,146,858
088	Teya	2,303,153	2,303,153
089	Ticul	24,401,583	24,401,583
090	Timucuy	7,187,095	7,187,095
091	Tinum	16,873,680	16,873,680
092	Tixcacalcupul	24,910,173	24,910,173
093	Tixkokob	6,759,911	6,759,911
094	Tixmehuac	15,193,504	15,193,504
095	Tixpéhual	3,045,392	3,045,392
096	Tizimín	82,709,102	82,709,102
097	Tunkás	9,712,897	9,712,897
098	Tzucacab	28,870,488	28,870,488
099	Uayma	11,823,832	11,823,832
100	Ucú	2,670,967	2,670,967
101	Umán	20,656,988	20,656,988
102	Valladolid	85,369,644	85,369,644
103	Xocchel	4,540,208	4,540,208
104	Yaxcabá	42,423,495	42,423,495
105	Yaxkukul	2,560,688	2,560,688
106	Yobaín	2,250,016	2,250,016
	<b>TOTAL</b>	<b>1,623,417,927</b>	<b>1,623,417,927</b>

## **Acuerdo APBPY 02/2020 por el que se emiten las Reglas de operación del programa de subsidios o ayudas denominado Apoyo para la Atención Médica a la Población Vulnerable en Yucatán**

El Consejo Directivo de la Administración del Patrimonio de la Beneficencia Pública del Estado de Yucatán, con fundamento en los artículos 115, fracción II, del Código de la Administración Pública de Yucatán; 7, fracción VIII, del Decreto 055/1996 por el que se crea la Administración del Patrimonio de la Beneficencia Pública del Estado de Yucatán; y 133 y 135 de la Ley del Presupuesto y Contabilidad Gubernamental del Estado de Yucatán,

### **Considerando:**

Que la Constitución Política de los Estados Unidos Mexicanos establece, en su artículo 4°, párrafo cuarto, que toda persona tiene derecho a la protección de la salud. La ley definirá las bases y modalidades para el acceso a los servicios de salud y establecerá la concurrencia de la federación y las entidades federativas en materia de salubridad general, conforme a lo que dispone la fracción XVI del artículo 73 de la constitución.

Que la Ley General de Desarrollo Social dispone, en su artículo 7, que toda persona tiene derecho a participar y a beneficiarse de los programas de desarrollo social, de acuerdo con los principios rectores de la Política de Desarrollo Social, en los términos que establezca la normatividad de cada programa.

Que, asimismo, establece, en su artículo 8, que toda persona o grupo social en situación de vulnerabilidad tiene derecho a recibir acciones y apoyos tendientes a disminuir su desventaja.

Que de acuerdo con el Consejo Nacional de Evaluación de la Política de Desarrollo Social, en 2018, en el estado de Yucatán el índice de población vulnerable por carencias sociales se encontraba en un 33.3% de la población.

Que el Plan Estatal de Desarrollo 2018-2024 en el eje transversal 5, Igualdad de Género, Oportunidades y no discriminación, cuenta con la política pública, inclusión social y atención a grupos en situación de vulnerabilidad, cuyo objetivo 5.2.1. Incrementar la igualdad de oportunidades de los grupos en situación de vulnerabilidad, cuenta con la estrategia 5.2.1.2. Impulsar la igualdad de oportunidades de bienestar social de las personas en situación de vulnerabilidad, y entre las líneas de acción para cumplir esta estrategia se encuentra la 5.2.1.2.8. Facilitar el acceso a la seguridad social y servicios de salud a personas con alguna discapacidad o en situación de vulnerabilidad.

Que los programas presupuestarios son los instrumentos operativos que ayudan a cumplir los objetivos de la planeación estatal del desarrollo, entre los cuales se encuentra identificado el programa presupuestario 90. Atención en Salud a Personas Sujetas a Asistencia Social, el cual tiene como propósito que las personas

que padecen enfermedades y lesiones que tienen seguridad social limitada adquieran atención médica oportuna y del cual forma parte el programa de subsidios o ayudas denominado Apoyo para la Atención Médica a la Población Vulnerable en Yucatán.

Que la Ley del Presupuesto y Contabilidad Gubernamental del Estado de Yucatán dispone, en su artículo 133, que todos los subsidios y ayudas que se otorguen en numerario o en especie estarán sujetas a reglas de operación, las cuales tienen por objeto asegurar que la aplicación de los recursos se realice con corresponsabilidad, economía, eficacia, eficiencia, equidad social y de género, honradez, objetividad y transparencia.

Que la ley en comento señala, en su artículo 135, párrafo primero, que las dependencias y las entidades ejecutoras serán responsables de emitir, previo a su implementación, las reglas de operación de los programas que inicien su operación en el ejercicio fiscal siguiente o, en su caso, las modificaciones a aquellas que continúen vigentes.

Que los Lineamientos para la Elaboración y Aprobación de las Reglas de Operación de los Programas Presupuestarios expedidos por la Secretaría de Administración y Finanzas disponen los elementos que deberán integrar las reglas de operación, así como el procedimiento que deben seguir las dependencias o entidades para su validación y emisión.

Que, en este sentido, con la expedición de estas reglas de operación se garantiza que los recursos del programa de subsidios o ayudas denominado Apoyo para la atención Médica a la Población Vulnerable en Yucatán se ejerzan de manera eficiente, eficaz, oportuna y transparente, por lo que he tenido a bien expedir el presente:

**Acuerdo APBPY 02/2020 por el que se emiten las Reglas de operación del programa de subsidios o ayudas denominado Apoyo para la Atención Médica a la Población Vulnerable en Yucatán**

**Artículo único.** Se expiden las Reglas de operación del programa de subsidios o ayudas denominado Apoyo para la Atención Médica a la Población Vulnerable en Yucatán.

**Reglas de operación del programa de subsidios o ayudas denominado  
Apoyo para la Atención Médica a la Población Vulnerable en Yucatán**

**Capítulo I  
Disposiciones generales**

**Artículo 1. Objeto**

Este acuerdo tiene por objeto establecer las reglas de operación del programa de subsidios o ayudas denominado Apoyo para la atención Médica a la Población Vulnerable en Yucatán.

## **Artículo 2. Objetivo**

El programa de subsidios o ayudas denominado Apoyo para la atención Médica a la Población Vulnerable en Yucatán, que forma parte del programa presupuestario Atención en Salud a Personas Sujetas a Asistencia Social, tiene por objetivo que las personas que padecen enfermedades y lesiones que tienen seguridad social limitada adquieran atención médica oportuna.

## **Artículo 3. Definiciones**

Para efecto de este acuerdo, se entenderá por:

I. Administración del patrimonio de la beneficencia pública: la Administración del Patrimonio de la Beneficencia Pública del Estado de Yucatán.

II. Beneficiario: las personas que accedan a los beneficios del programa.

III. Población vulnerable: la población que presenta una o más carencias sociales, pero cuyo ingreso es superior a la línea de bienestar.

IV. Programa: el programa de subsidios o ayudas denominado Apoyo para la Atención Médica a la Población Vulnerable en Yucatán.

## **Artículo 4. Programa**

El programa será ejecutado por la Administración del patrimonio de la beneficencia pública y comprenderá el componente insumos médicos a pacientes con seguridad social limitada entregados.

## **Artículo 5. Población objetivo**

Podrán acceder a los beneficios del programa las personas de escasos recursos económicos con seguridad social limitada o nula, que tengan problemas de salud o algún tipo de discapacidad.

## **Artículo 6. Cobertura**

El programa abarcará todos los municipios del estado de Yucatán.

## **Artículo 7. Aplicación**

El programa se aplicará de manera anual, conforme a lo establecido en este acuerdo. El Gobierno del estado determinará los recursos para su implementación, la cual será gradual, de acuerdo con la disponibilidad presupuestaria y la naturaleza específica del componente.

## **Capítulo II Beneficiarios**

### **Artículo 8. Requisitos para ser beneficiario**

Las personas que requieran ser beneficiarias del programa deberán cumplir con los siguientes requisitos:

- I. Residir en el estado de Yucatán.
- II. No contar con seguridad social o que esta no cubra su padecimiento.

### **Artículo 9. Documentación**

Para acceder al apoyo los beneficiarios deberán presentar la siguiente documentación:

I. Copia de la identificación oficial vigente del solicitante que contenga nombre, fotografía y firma. Se considerarán como documentos oficiales de identificación personal: la credencial para votar, la licencia de conducir, la cédula profesional, el pasaporte o la cartilla militar.

En caso de no contar con algún de los documentos oficiales de identificación personal señalados en esta fracción, se podrá entregar una constancia de identidad expedida por la autoridad municipal correspondiente, con una fecha de emisión no mayor a tres meses al momento de realizar la solicitud.

II. Copia del comprobante domiciliario. Se considerarán como comprobantes domiciliarios: el recibo de luz o de agua potable, carta de vecindad expedida por la autoridad municipal correspondiente con una fecha de emisión no mayor a tres meses al momento de realizar la solicitud.

III. Original y copia del diagnóstico, resumen o receta médica, con una fecha de emisión no mayor a tres meses al momento de realizar la solicitud, en la que se indique el nombre y el número de cédula del médico quien la expidió.

IV. Copia del acta de nacimiento del beneficiario, en caso de que sea niña, niño o adolescente.

V. Formato de carta poder contenida en el anexo 1 de este acuerdo, debidamente llenado, en los casos en que la solicitud sea realizada por un tercero

en representación de una persona que por su condición de salud o por tener alguna discapacidad no pueda realizar el trámite por sí misma.

#### **Artículo 10. Criterios de selección**

Cuando los recursos destinados al programa no sean suficientes para atender todas las solicitudes que cumplieron con los requisitos y la documentación previstos en estas reglas de operación, se aplicarán los siguientes criterios para su selección:

I. Los resultados del estudio socioeconómico de la persona que recibirá el apoyo del programa, priorizando a quienes tengan ingresos por debajo de la línea de bienestar económico determinada por el Consejo Nacional de Evaluación de la Política de Desarrollo Social en el año vigente correspondiente.

II. El orden de recepción de las solicitudes.

#### **Artículo 11. Derechos de los beneficiarios**

Los beneficiarios del programa tendrán los siguientes derechos:

I. Recibir, de manera clara, oportuna y gratuita, por parte de la Administración del patrimonio de la beneficencia pública, la información que soliciten con respecto al programa así como para conocer el estado de las solicitudes de apoyo que presenten, su aprobación o rechazo, y las razones que lo justifiquen.

II. Recibir un trato digno, respetuoso, oportuno, con calidad y equitativo, sin discriminación alguna.

III. Contar con la reserva y privacidad de su información personal, de conformidad con la legislación aplicable en la materia.

IV. Recibir el apoyo del programa que, en su caso, corresponda, de conformidad con lo dispuesto en este acuerdo y en la convocatoria.

V. Presentar quejas o denuncias ante las autoridades competentes.

#### **Artículo 12. Obligaciones de los beneficiarios**

Los beneficiarios tendrán las siguientes obligaciones:

I. Cumplir con los requisitos establecidos en este acuerdo.

II. Proporcionar a la Administración del patrimonio de la beneficencia pública, de manera oportuna y veraz, la información que le solicite para comprobar el cumplimiento de las obligaciones establecidas en este acuerdo.



III. Disponer de los apoyos recibidos exclusivamente para los fines para los que fueron entregados.

### **Artículo 13. Sanciones de los beneficiarios**

Cuando los beneficiarios no cumplan con las disposiciones de este acuerdo o proporcionen información falsa, la Administración del patrimonio de la beneficencia pública los sancionará con la retención, suspensión o cancelación de la entrega del apoyo, previa aplicación del procedimiento sancionatorio previsto en la Ley de Actos y Procedimientos Administrativos del Estado de Yucatán.

El beneficiario infractor no podrá participar nuevamente en los programas de la Administración del patrimonio de la beneficencia pública.

## **Capítulo III Apoyos**

### **Artículo 14. Descripción**

El programa incluye el otorgamiento de los siguientes apoyos:

I. Medicamentos.

II. Implementos médicos.

III. Estudios médicos o clínicos.

IV. Apoyo o subsidio porcentual sobre el costo de los servicios de atención médica, hospitalización o quirúrgicos.

### **Artículo 15. Cantidad o monto máximo**

Para la entrega de los apoyos del programa, no se establece una cantidad ni monto máximo, ya que por la naturaleza del programa las personas que soliciten el apoyo serán atendidas una vez al año, de acuerdo a la suficiencia presupuestal de la Administración del patrimonio de la beneficencia pública.

## **Capítulo IV Operación**

### **Artículo 16. Convocatoria**

La Administración del patrimonio de la beneficencia publicará la convocatoria del programa en el sitio web <https://www.beneficienciapublicayucatan.mx>, así como en sus estrados, a más tardar el día siguiente a la publicación en el Diario Oficial del Gobierno del Estado de Yucatán de este acuerdo.

La convocatoria contendrá, al menos, lo siguiente:

I. Requisitos y documentación que deberán cumplir las personas interesadas en ser beneficiarios.

II. Criterios de selección.

III. Indicación de los apoyos que serán entregados.

IV. Horarios y medios de atención.

V. La demás información que se considere necesaria.

### **Artículo 17. Procedimiento**

La entrega de los apoyos del programa se ajustará al siguiente procedimiento:

I. La Administración del patrimonio de la beneficencia pública expide la convocatoria del programa en su página web.

II. Las personas interesadas en ser beneficiarias deberán acudir a la oficina de la Administración del patrimonio de la beneficencia pública para presentar al coordinador del área de Desarrollo Social la documentación establecida en el artículo 9 de este acuerdo.

III. El coordinador del área de Desarrollo Social recibe y verifica que las personas interesadas en acceder a los beneficios del programa cumplan con los requisitos y la documentación solicitada. En caso de que la documentación presentada no esté completa se lo hará saber, regresándosela, para efecto de que la persona interesada, pueda completarla y regresar con posterioridad.

IV. El coordinador del área de Desarrollo Social realiza el estudio socioeconómico al solicitante mediante el Sistema Informático de Administración de Trabajo Social.

V. El coordinador del área de Desarrollo Social realiza la cotización del apoyo solicitado y la remite, junto con la solicitud de apoyo, al jefe de área de Desarrollo Social.

VI. El jefe de área de Desarrollo social, presenta las solicitudes de apoyo debidamente integradas al director general de la Administración del patrimonio de la beneficencia pública, quien selecciona a las personas a las que se le otorgarán los apoyos. Una vez realizada la selección de los beneficiarios se lo informa al jefe de área de Desarrollo social, quién lo hará del conocimiento del coordinador del área de Desarrollo social dentro de un plazo no mayor de tres días contados a partir de la recepción de la documentación señalada en la fracción anterior.

VII. El coordinador del área de Desarrollo Social integra un expediente por cada solicitante, el cual deberá contener la documentación establecida en el artículo 9 de este acuerdo, la hoja resumen del estudio socioeconómico y la copia de la factura del apoyo entregado, y le informa, vía telefónica, al beneficiario que su solicitud fue aprobada y la fecha para la entrega del apoyo.

VIII. La Administración del patrimonio de la beneficencia pública entrega el apoyo al beneficiario, quien deberá firmar el formato de recibo de conformidad, contenido en el anexo 2 de este acuerdo.

IX. El coordinador del área de Desarrollo Social digitaliza y archiva el expediente del solicitante.

## **Capítulo V Participantes**

### **Artículo 18. Instancia ejecutora**

La Administración del patrimonio de la beneficencia pública será la entidad encargada de la ejecución del programa y, para tal efecto, establecerá los mecanismos de coordinación necesarios para su planeación, presupuestación, organización, ejecución y evaluación.

La Administración del patrimonio de la beneficencia pública, en su carácter de instancia ejecutora del programa, tendrá las siguientes atribuciones:

I. Recibir y verificar las solicitudes y documentación presentadas por los solicitantes.

II. Aprobar o rechazar las solicitudes cuando no cumplan con los requisitos ni con la documentación establecida en este acuerdo o se proporcione información falsa.

III. Coordinar las acciones referentes a la operación y logística del programa.

IV. Definir las políticas para que las acciones del programa se realicen en forma articulada.

V. Dar publicidad a las reglas de operación del programa y a la convocatoria y, en su caso, a sus modificaciones.

VI. Entregar los apoyos aprobados a los beneficiarios del programa.

VII. Resolver sobre las cuestiones administrativas y operativas que se susciten con motivo de la aplicación del apoyo.

VIII. Llevar un control del ejercicio de los recursos disponibles.

IX. Integrar el padrón de beneficiarios.

X. Integrar y conservar el expediente de cada beneficiario, que incluya la documentación comprobatoria de los actos que se realicen en su ejecución.

XI. Las demás que, de conformidad con este acuerdo, le correspondan.

## **Capítulo VI Seguimiento y evaluación**

### **Artículo 19. Seguimiento**

El seguimiento del programa se llevará a cabo de manera trimestral y será responsabilidad de la instancia ejecutora.

El seguimiento del programa se realizará a través de los indicadores publicados en la Matriz de Indicadores para Resultados de conformidad a las disposiciones legales y normativas aplicables. La Administración del patrimonio de la beneficencia pública deberá generar la información estadística que sea útil para realizar un informe de resultados con base en los siguientes indicadores:

<b>Programa</b>	<b>Objetivo</b>	<b>Indicador</b>	<b>Fórmula</b>
Atención en salud a Personas Sujetas a Asistencia Social	Insumos médicos a pacientes con seguridad social limitada entregados	Apoyos a pacientes entregados	$B/C*100$

### **Artículo 20. Evaluación**

La evaluación del programa estará a cargo de la Secretaría Técnica de Planeación y Evaluación y se realizará conforme a las disposiciones legales y normativas aplicable.

### **Artículo 21. Publicación de informes**

La Administración del patrimonio de la beneficencia pública deberá publicar anualmente en su sitio web los resultados obtenidos del seguimiento de los indicadores y la evaluación, en su caso, así como el padrón de beneficiarios.

## **Capítulo VII Disposiciones complementarias**

### **Artículo 22. Publicidad del programa**

En la papelería, empaques y publicidad del programa, deberá mencionarse que este es gratuito, así como incluir la leyenda siguiente “Este programa es de carácter público, no es patrocinado ni promovido por partido político alguno y sus recursos provienen de cuotas de recuperación y donativos. Está prohibido el uso de este programa con fines políticos, electorales, de lucro y otros distintos a los establecidos. Quien haga uso indebido de los recursos de este programa será denunciado y sancionado de acuerdo con la ley aplicable y ante la autoridad competente.”

### **Artículo 23. Auditoría**

La Secretaría de la Contraloría General será la dependencia encargada de las funciones de auditoría del programa, de conformidad con las atribuciones, los procedimientos y la programación que se establezcan en las disposiciones legales y normativas aplicables.

### **Artículo 24. Denuncias**

Cuando se presuma la existencia de un acto de corrupción, el ciudadano podrá optar entre promover la queja o denuncia ante la Secretaría de la Contraloría General o el órgano de control interno de la secretaría, quien la tramitará en términos de las disposiciones legales aplicables.

En la entidad se establecerán medios de fácil acceso, para que cualquier interesado pueda presentar quejas y denuncias por incumplimiento de las obligaciones de los servidores públicos ante la Secretaría de la Contraloría General o el órgano de control interno de la secretaría.

Independientemente de lo anterior, en la papelería del programa deberá incluirse una dirección y un número telefónico donde cualquier ciudadano pueda solicitar información respecto de las opciones que tiene para denunciar conductas o hechos que contravengan las disposiciones de este acuerdo.

Las quejas o denuncias deberán contener datos o indicios suficientes y las circunstancias de tiempo, modo y lugar que permitan advertir la probable responsabilidad del servidor público. No se considerarán como tales los escritos que tengan por objeto dirimir la resolución del trámite de las solicitudes, cuya resolución les corresponda determinar a la propia secretaría o las instancias jurisdiccionales competentes en términos de lo dispuesto en la Ley de Actos y Procedimientos Administrativos del Estado de Yucatán o las demás disposiciones legales que regulan los medios de impugnación. En estos casos, la autoridad que tenga conocimiento se limitará a orientar al ciudadano sobre la autoridad competente que deba conocer del asunto.

### **Artículo 25. Responsabilidades de los servidores públicos**

Los servidores públicos que incumplan con las disposiciones de este acuerdo serán sancionados conforme a la legislación aplicable en materia de responsabilidades administrativas, con independencia de las responsabilidades penales en que puedan incurrir.

### **Artículos transitorios**

#### **Primero. Entrada en vigor**

Este acuerdo entrará en vigor el día siguiente al de su publicación en el Diario Oficial del Gobierno del Estado de Yucatán.

#### **Segundo. Vigencia**

Se expide este acuerdo en la sede de la Administración del Patrimonio de la Beneficencia Pública del Estado de Yucatán, y estará vigente hasta el 30 de septiembre de 2024.

Aprobado por el Consejo Directivo de la Administración del Patrimonio de la Beneficencia Pública en su cuarta sesión ordinaria, llevada a cabo en Mérida, a 18 de noviembre de 2020.

**( RÚBRICA )**

**Lic. Zhazil Leonor Méndez Hernández**  
**Directora general de la Administración del Patrimonio de la Beneficencia**  
**Pública del Estado de Yucatán**

**Anexo 1. Formato de carta poder**

Mérida, Yucatán, \_\_\_\_ de \_\_\_\_\_ de \_\_\_\_\_

Administración del Patrimonio de la Beneficencia Pública del Estado Yucatán  
Presente:

Por medio de la presente, yo \_\_\_\_\_,  
mayor de edad, otorgo poder especial, amplio y suficiente para que en mi nombre y  
representación, \_\_\_\_\_, se encargue de llevar acabo lo  
siguiente:

- Trámite para solicitar apoyo para mejora de mi salud.
- Dar datos necesarios para el estudio socioeconómico.
- Recibir el apoyo solicitado.

Por lo que este documento tiene validez sólo para los efectos derivados del mismo.

Otorga el poder

Acepta el poder

\_\_\_\_\_

\_\_\_\_\_

Testigo

Testigo

\_\_\_\_\_

\_\_\_\_\_

Este programa es de carácter público, no es patrocinado ni promovido por partido político alguno y sus recursos provienen de las contribuciones que pagan todos los tributantes. Está prohibido el uso de este programa con fines políticos, electorales, de lucro y otros distintos a los establecidos. Quien haga uso indebido de los recursos de este programa deberá ser denunciado y sancionado de acuerdo con la ley aplicable y ante la autoridad competente.

Para solicitar información respecto de las opciones que tiene para denunciar conductas o hechos que contravengan las disposiciones de este acuerdo puede comunicarse al tel. (999)9207746, tel/fax (999)9287887 y (999)9287888 o acudir a la siguiente dirección: calle 55 número 483 por 70 y 72, colonia centro, C.P. 97000, Mérida, Yucatán.

## Anexo 2. Formato de recibo de conformidad

Recibí de la administración del patrimonio de la beneficencia pública del estado de Yucatán el subsidio de:

Causa:

Recibí de conformidad

Firma del beneficiario

Nombre del beneficiario

---

---

Este programa es de carácter público, no es patrocinado ni promovido por partido político alguno y sus recursos provienen de las contribuciones que pagan todos los tributantes. Está prohibido el uso de este programa con fines políticos, electorales, de lucro y otros distintos a los establecidos. Quien haga uso indebido de los recursos de este programa deberá ser denunciado y sancionado de acuerdo con la ley aplicable y ante la autoridad competente.

Para solicitar información respecto de las opciones que tiene para denunciar conductas o hechos que contravengan las disposiciones de este acuerdo puede comunicarse al tel. (999)9207746, tel/fax (999)9287887 y (999)9287888 o acudir a la siguiente dirección: calle 55 número 483 por 70 y 72, colonia centro, C.P. 97000, Mérida, Yucatán.



### Anexo 3. Diagrama de flujo del procedimiento para acceder a los apoyos del programa de subsidios o ayudas denominado Apoyo para la Atención Médica a la Población Vulnerable en Yucatán

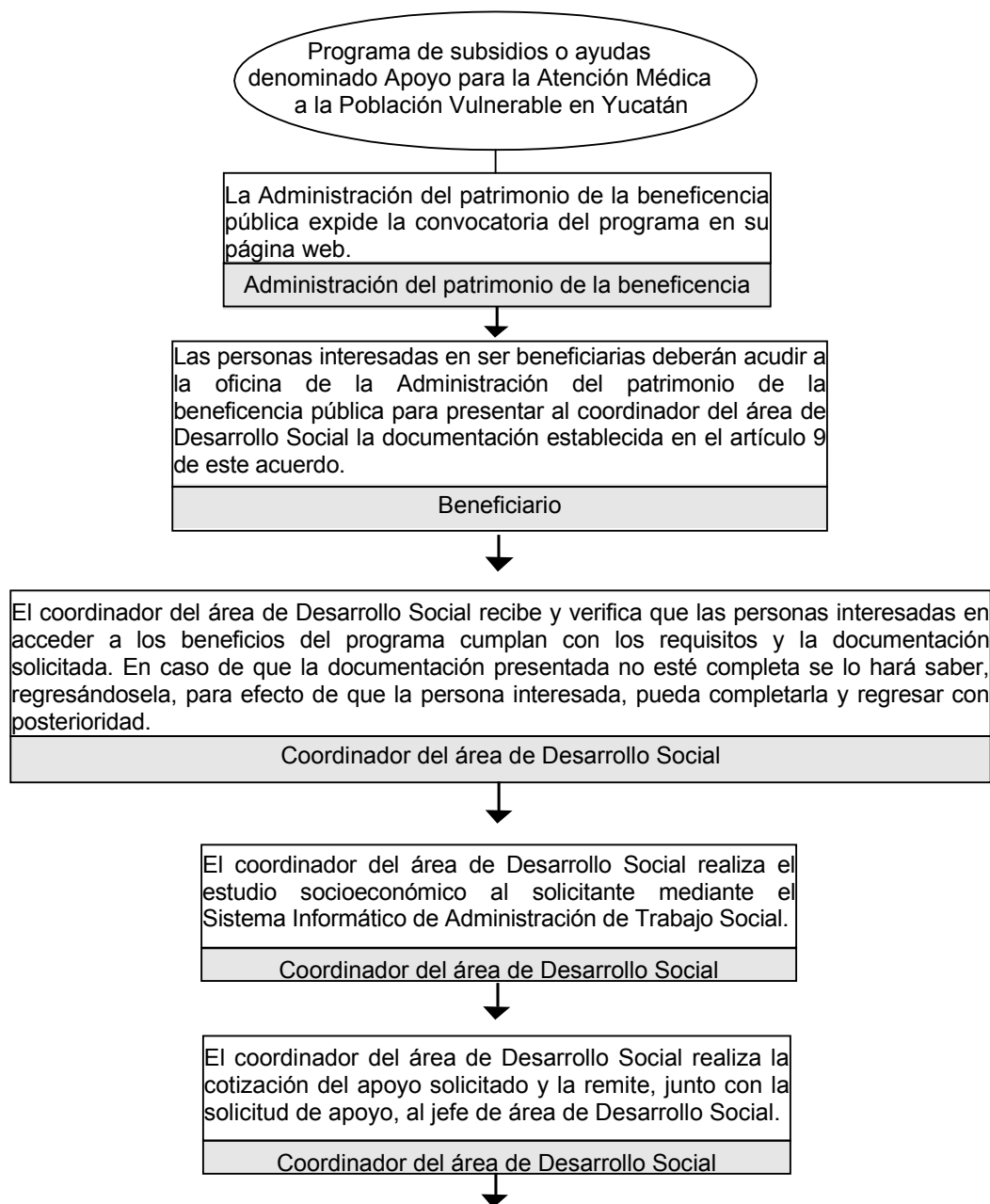

Este programa es de carácter público, no es patrocinado ni promovido por partido político alguno y sus recursos provienen de las contribuciones que pagan todos los tributantes. Está prohibido el uso de este programa con fines políticos, electorales, de lucro y otros distintos a los establecidos. Quien haga uso indebido de los recursos de este programa deberá ser denunciado y sancionado de acuerdo con la ley aplicable y ante la autoridad competente.

Para solicitar información respecto de las opciones que tiene para denunciar conductas o hechos que contravengan las disposiciones de este acuerdo puede comunicarse al tel. (999)9207746, tel/fax (999)9287887 y (999)9287888 o acudir a la siguiente dirección: calle 55 número 483 por 70 y 72, colonia centro, C.P. 97000, Mérida, Yucatán.

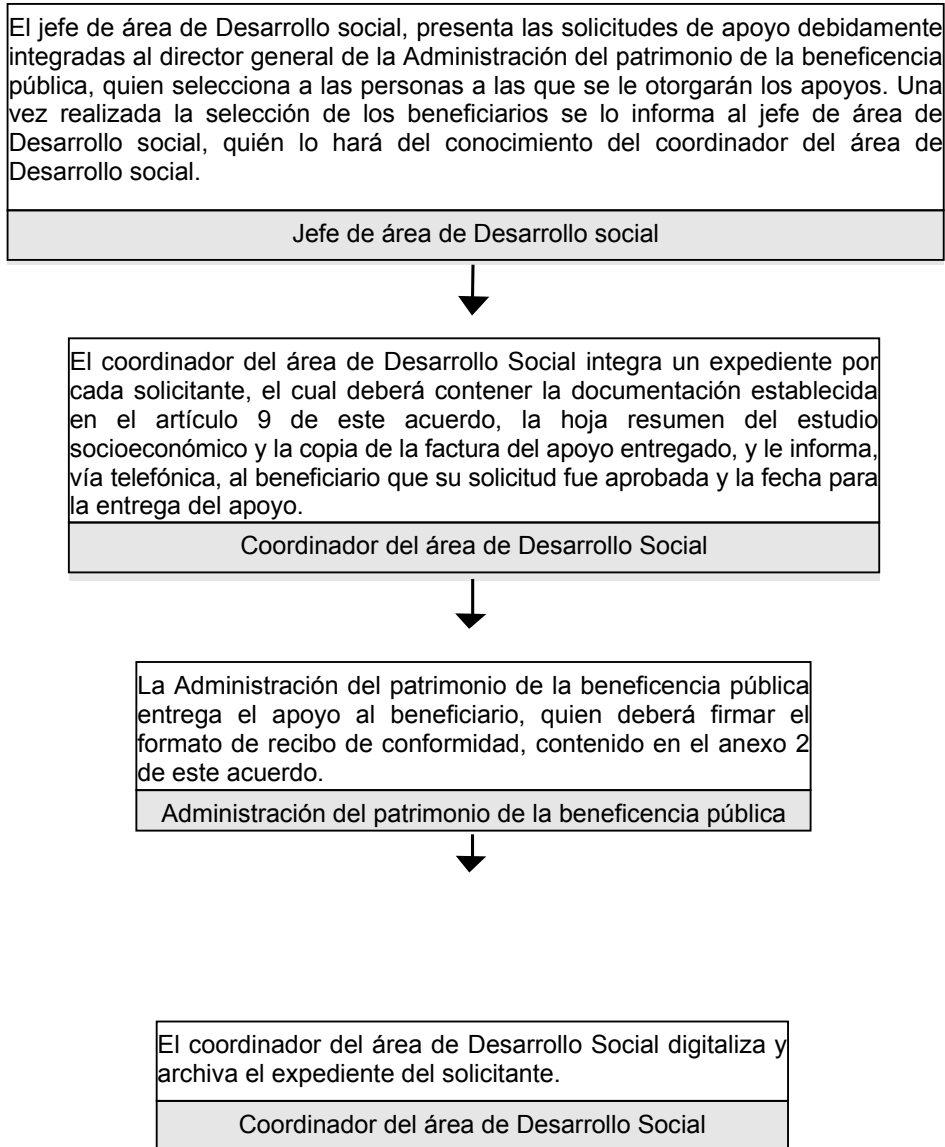

Este programa es de carácter público, no es patrocinado ni promovido por partido político alguno y sus recursos provienen de las contribuciones que pagan todos los tributantes. Está prohibido el uso de este programa con fines políticos, electorales, de lucro y otros distintos a los establecidos. Quien haga uso indebido de los recursos de este programa deberá ser denunciado y sancionado de acuerdo con la ley aplicable y ante la autoridad competente. Para solicitar información respecto de las opciones que tiene para denunciar conductas o hechos que contravengan las disposiciones de este acuerdo puede comunicarse al tel. (999)9207746, tel/fax (999)9287887 y (999)9287888 o acudir a la siguiente dirección: calle 55 número 483 por 70 y 72, colonia centro, C.P. 97000, Mérida, Yucatán.

**IMPRESO EN LA DIRECCIÓN DEL DIARIO OFICIAL**

**PODER EJECUTIVO**



**CONSEJERIA JURIDICA**