

INFORME TRIMESTRAL SOBRE LAS FINANZAS PÚBLICAS

Abril-Junio de 2010



**Gobierno del
Estado de Yucatán**
PODER EJECUTIVO

Julio 2010



INFORME TRIMESTRAL SOBRE LAS FINANZAS PÚBLICAS

ABRIL-JUNIO DE 2010

	PÁGINA
1. INTRODUCCIÓN	3
2. SITUACIÓN ECONÓMICA	3
2.1 EMPLEO Y SALARIOS	4
2.2 INDUSTRIA	7
2.2.1 INDUSTRIA MANUFACTURERA	7
2.2.2 INDUSTRIA DE LA CONSTRUCCIÓN	7
2.3 COMERCIO	8
2.3.1 ESTABLECIMIENTOS COMERCIALES	8
2.3.2 VENTAS DE VEHÍCULOS	8
2.3.3 FERROCARRIL	9
2.3.4 COMERCIO EXTERIOR	9
2.4 TURISMO	9
2.5 REMESAS	10
2.6 PRECIOS	10
3. FINANZAS PÚBLICAS	12
3.1 PANORAMA GENERAL	12
3.2 RESULTADO GLOBAL	12
3.3 INGRESOS	12
3.5 GASTO EJERCIDO	15
3.6 GASTO POR CAPÍTULO	17
3.7 AMPLIACIONES	19
4. DEUDA PÚBLICA	22
4.1 DEUDA PÚBLICA DIRECTA	22
4.1.1 VARIACIÓN DEL SALDO DE LA DEUDA DIRECTA	22
4.1.2 COSTO FINANCIERO DE LA DEUDA DIRECTA	22
4.1.3 GARANTÍAS OTORGADAS POR EL GOBIERNO ESTATAL	22
4.2 DEUDA PÚBLICA INDIRECTA (AVALADA)	23
5. EMPRÉSTITO	24
5.1 FIDEICOMISO DE ADMINISTRACIÓN Y PAGO	24
5.2 INVERSIÓN PÚBLICA PRODUCTIVA	24



ADVERTENCIA

Salvo que se especifique lo contrario, este Informe fue elaborado con datos disponibles al 15 de julio de 2010. Las cifras son de carácter preliminar y están sujetas a revisiones. Los datos definitivos de la evolución de las finanzas estatales en 2010 serán los que se incluyan en la Cuenta Pública 2010, de conformidad con lo establecido en los artículos 22 y 37 de la Ley del Presupuesto, Contabilidad y Gasto Público del Estado de Yucatán.



1. INTRODUCCIÓN

El documento que se presenta a continuación contiene el Informe sobre las Finanzas Públicas del Estado de Yucatán correspondiente al segundo trimestre de 2010.

Con ello, el Ejecutivo Estatal cumple con lo dispuesto en el Artículo 29 del Decreto No. 258 relativo al Presupuesto de Egresos del Gobierno del Estado de Yucatán para el Ejercicio Fiscal 2010.

2. SITUACIÓN ECONÓMICA

La economía mundial se ha recuperado con más fuerza que lo esperado, previéndose que al cierre de 2010 presentará un crecimiento de 4.2%. Esta expansión muestra diferente intensidad entre las economías avanzadas y las emergentes, esperándose que en las primeras la producción crezca a una tasa de 2.3%, mientras que para las segundas se estima un aumento de 6.3%. Entre las economías avanzadas, Estados Unidos ha repuntado con más vigor que Europa y Japón, mientras que Asia se encuentra a la vanguardia de la recuperación entre las economías emergentes¹.

A medida que el repunte ha cobrado impulso, los riesgos sobre la estabilidad financiera mundial se han moderado; sin embargo, se prevé que la reactivación del crédito al sector privado será modesta, especialmente en las economías avanzadas.

Por otra parte, dados los aún bajos niveles de capacidad productiva utilizada, no se espera que se presenten presiones inflacionarias significativas en el transcurso del año, siendo los únicos focos de riesgo algunas economías emergentes con poca capacidad productiva ociosa.

Durante el primer trimestre de 2010 la economía mexicana registró un crecimiento de 4.3% y se estima que al finalizar el año la tasa será de 4.4%. Se prevé que el consumo y la inversión del sector privado presentarán incrementos de 3.7% y 4.1%, respectivamente. Por otra parte, el consumo y la inversión del sector público mostrarán aumentos anuales de 2.4% y 6.1%, en el mismo orden².

La industria manufacturera muestra ya un desempeño positivo, el cual viene fortaleciéndose mes con mes, tendencia que va de la mano del comportamiento de la actividad manufacturera de Estados Unidos y que se refleja en la recuperación de las exportaciones mexicanas. De acuerdo con pronósticos de analistas privados, en 2010 el valor de las exportaciones mexicanas no petroleras aumentará 18.2% y el de las exportaciones petroleras lo hará en 20.7%³.

La actividad económica en Yucatán continuó fortaleciéndose durante el segundo trimestre del año. El Estado se mantiene entre las entidades del país con mejores indicadores de ocupación, observándose también una evolución positiva en la industria manufacturera, la construcción y el

¹ Fondo Monetario Internacional. *Perspectivas de la Economía Mundial*. Abril 2010.

² INEGI. *Sistema de Cuentas Nacionales*; Banco de México. *Encuesta sobre las Expectativas de los Especialistas en Economía del Sector Privado: Junio 2010*.

³ Banco de México. *Op. cit.*



comercio al por menor. Es importante señalar que la reactivación de la economía yucateca ha sido más rápida que la del resto de las economías de la región sur del país⁴.

En cuanto al nivel de precios, se tiene que durante el segundo trimestre del año se registró un descenso del mismo, debido principalmente a la reducción de los precios de las frutas y hortalizas, así como de la electricidad. De acuerdo con previsiones de especialistas del sector privado, la inflación anual llegará a 4.6% al cierre de 2010, nivel por encima de la inflación objetivo de 3% ± 1%.

Por otra parte, a mayo de 2010 el precio promedio de exportación de petróleo crudo mexicano se ubicó en 68.3 dólares por barril, 21.1% mayor que el observado en igual mes de 2009⁵. Se espera que la fluctuación del precio del crudo a lo largo del año no sea significativa. El precio promedio estimado es de 69.9 dólares por barril para todo 2010.

2.1 EMPLEO Y SALARIOS

De acuerdo con datos del INEGI, al primer trimestre de 2010 la población económicamente activa (PEA) del Estado sumó 926 mil 718 personas, de las cuales 899 mil 395 estaban ocupadas (60.4% hombres y 39.6% mujeres). Con relación al primer trimestre de 2009, lo anterior significó un aumento de la población ocupada de 42 mil 390 personas y en comparación con el tercer trimestre de 2007 un incremento de 76 mil 733.

Yucatán se encuentra entre las entidades federativas con mayor participación de la población en el mercado laboral. Así, en el primer trimestre del año se ubicó como la tercera entidad con mayor tasa de participación, 63.3% de la población en edad de trabajar (Gráfica 1). Asimismo, durante el periodo de referencia Yucatán se posicionó como la sexta entidad con mayor incremento de la población ocupada.

⁴ Banco de México. *Informe Regional de Yucatán*: Junio 2010.

⁵ Petróleos Mexicanos. *Indicadores Petroleros*. Mayo 2010.



GRÁFICA 1
ENTIDADES FEDERATIVAS QUE PRESENTARON MAYOR TASA NETA DE PARTICIPACIÓN
(I TRIMESTRE 2010)

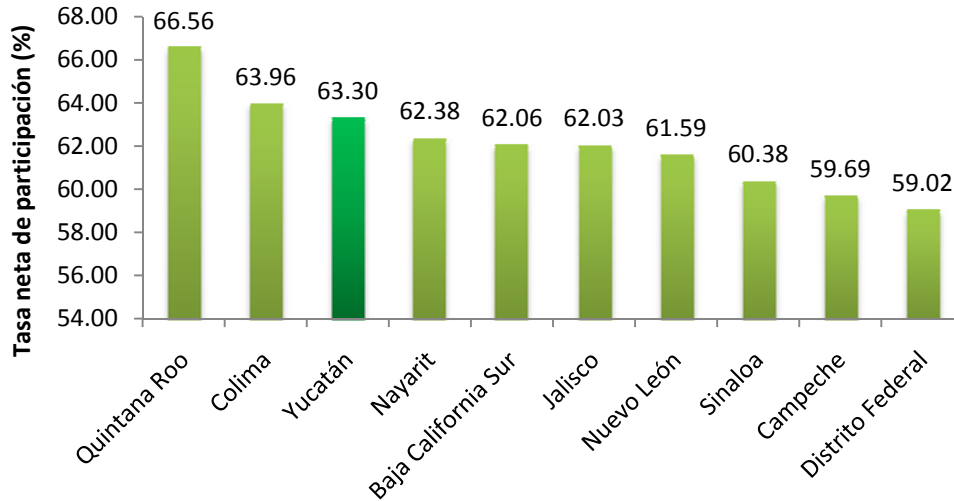

Fuente: Secretaría de Fomento Económico con datos del INEGI.
Encuesta Nacional de Ocupación y Empleo.

Durante el cuarto trimestre de 2010, Yucatán se ubicó como la quinta entidad con menor tasa de desocupación, con 2.95% de la PEA, nivel por debajo del nacional, el cual durante el periodo de referencia fue de 5.33% (Gráfica 2).

GRÁFICA 2
ENTIDADES FEDERATIVAS CON MENOR TASA DE DESOCUPACIÓN
(I TRIMESTRE 2010)

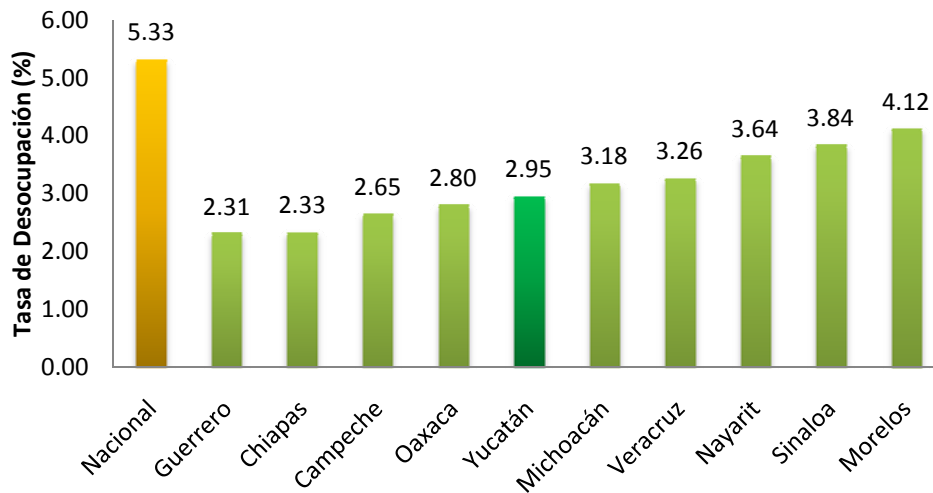

Fuente: Secretaría de Fomento Económico con datos del INEGI.
Encuesta Nacional de Ocupación y Empleo.



Según los resultados de la Encuesta de Expectativas de Empleo que publica la empresa consultora Manpower, para el tercer trimestre del año los empresarios yucatecos expresaron expectativas de contratación por encima del promedio nacional. En particular, la capital del Estado se ubicó, junto con Guadalajara, como la tercera ciudad del país con mayores expectativas de contratación, al presentar una tendencia neta de empleo de 21%⁶.

Durante el primer trimestre del año, los servicios, el comercio y la industria manufacturera fueron las actividades que impulsaron el crecimiento de la población ocupada. En contraste, la industria extractiva y de electricidad, la construcción y el sector primario registraron una disminución en su ocupación (Cuadro 1).

CUADRO 1
POBLACIÓN OCUPADA POR SECTOR
(I TRIMESTRE 2009 - I TRIMESTRE 2010)

Sector/Rama de Actividad Económica	Variación
Primario	-2,734 ↓
Agricultura, ganadería, silvicultura, caza y pesca	-2,734 ↓
Secundario	-1,624 ↓
Industria extractiva y de la electricidad	-1,950 ↓
Industria manufacturera	3,237 ↑
Construcción	-2,911 ↓
Terciario	45,169 ↑
Comercio	3,540 ↑
Restaurantes y servicios de alojamiento	13,646 ↑
Transportes, comunicación, correo y almacenamiento	7,608 ↑
Servicios profesionales, financieros y corporativos	7,202 ↑
Servicios sociales	3,782 ↑
Servicios diversos	10,585 ↑
Gobierno y organismos internacionales	-1,194 ↓
No especificado	1,579 ↑
Población Ocupada Total	42,390 ↑

Fuente: Secretaría de Fomento Económico con datos del INEGI.
Encuesta Nacional de Ocupación y Empleo.

En cuanto a los ingresos percibidos por los trabajadores, se tiene que al primer trimestre de 2010, 9.1% de la población ocupada no recibía ingresos; 21.1% obtenía hasta un salario mínimo; 28.2% más de 1 y hasta 2; 18.8% más de 2 y hasta 3; 13.2% más de 3 y hasta 5; y 7.6% más de 5 salarios (el 2.0% restante se refiere al grupo no especificado).

⁶ La tendencia neta de empleo se calcula restándole al porcentaje de empresarios encuestados que prevé un incremento en sus contrataciones, el porcentaje de empresarios encuestados que prevé una disminución en éstas.



2.2 INDUSTRIA

2.2.1 INDUSTRIA MANUFACTURERA

Desde mediados de 2009, la industria manufacturera ha mostrado una tendencia ascendente, señal de una clara recuperación. Aunque en el Estado de Yucatán la industria manufacturera registró una abrupta caída en enero, su desempeño se ha estabilizado, mostrando una tasa de crecimiento anual de 9% en marzo, mientras que el indicador nacional se incrementó durante el mes de referencia a una tasa anual de 13.1%, tal como se aprecia en la Gráfica 3.

GRÁFICA 3
PRODUCCIÓN DE LA INDUSTRIA MANUFACTURERA (2009-2010)

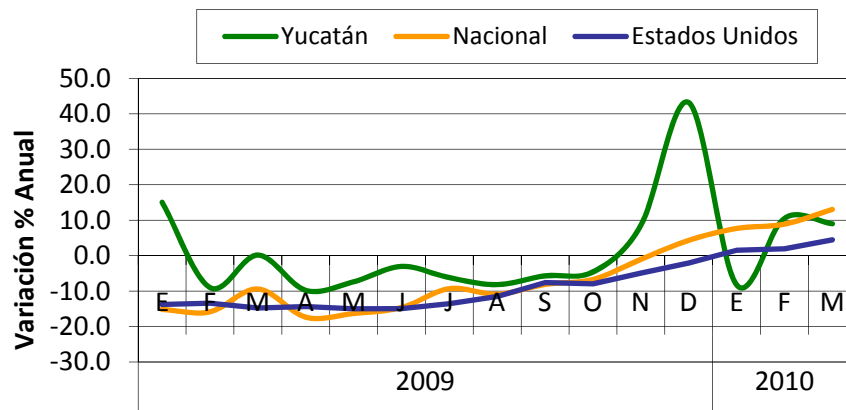

Fuente: Secretaría de Fomento Económico con datos del INEGI.
Sistema de Cuentas Nacionales de México y de la Reserva Federal de Estados Unidos.

2.2.2 INDUSTRIA DE LA CONSTRUCCIÓN

La industria de la construcción empezó el año con un desempeño favorable. Para abril se reporta un valor de la obra construida en el Estado de 200.8 millones de pesos, monto 8.1% mayor que el obtenido en abril de 2009, al cual contribuyeron de forma importante las obras de transporte. Este resultado contrasta con el comportamiento del indicador nacional, ya que para el mismo periodo registró una contracción de 1.9%⁷.

⁷ Instituto Nacional de Estadística y Geografía. *Encuesta Nacional de Empresas Constructoras (ENEC)*.



2.3 COMERCIO

2.3.1 ESTABLECIMIENTOS COMERCIALES

De acuerdo con datos del INEGI, durante abril las ventas de los establecimientos comerciales al por menor de la Ciudad de Mérida registraron un aumento de 1.3% en comparación con igual mes de 2009, mientras que el indicador nacional se contrajo 0.08% en el mismo periodo. Por su parte, los establecimientos comerciales al por mayor de Yucatán señalaron ventas 0.17% menores que las observadas en abril de 2009, cuando las correspondientes en el ámbito nacional registraron un incremento de 9.8%.

GRÁFICA 4
VENTAS AL POR MENOR EN ESTABLECIMIENTOS COMERCIALES (2009-2010)



Fuente: Secretaría de Fomento Económico con datos del INEGI.
Encuesta Mensual sobre Establecimientos Comerciales.

2.3.2 VENTAS DE VEHÍCULOS

Las ventas de vehículos aún mantienen un comportamiento a la baja. Durante los primeros cuatro meses del año se vendieron 3,950 vehículos en el Estado, lo que representa un promedio de 33 vehículos diarios, cifra 7.3% menor en comparación con la del periodo enero-abril de 2009⁸.

⁸ Asociación Mexicana de la Industria Automotriz.



2.3.3 FERROCARRIL

La carga movilizada por ferrocarril ha mantenido una tendencia positiva durante el primer semestre del año, al enviarse durante este periodo 75 mil 627 toneladas y recibirse 375 mil 054 toneladas, volumen 41.3% mayor que el remitido por este medio en el mismo periodo de 2009 y 1.6% menor en comparación con el recepcionado. Los principales productos movilizados fueron cemento, combustóleo y metales⁹.

2.3.4 COMERCIO EXTERIOR

Las ventas de productos yucatecos al exterior realizadas a través del Aeropuerto de Mérida, empiezan a repuntar. Sin embargo, el movimiento de carga del puerto de Progreso aún muestra debilidad, registrando un comportamiento desfavorable en los primeros seis meses de 2010, periodo en el cual se movilizaron 13,372 contenedores de exportación y 13,420 de importación. Lo anterior significó variaciones respectivas de -7.2% y -6.3% en comparación con igual periodo de 2009¹⁰.

Respecto a la carga movilizada a través del Aeropuerto de Mérida, se tiene que durante el primer trimestre de 2010 las exportaciones sumaron 1,580 toneladas, mientras que las importaciones alcanzaron un volumen de 575 toneladas. Lo señalado significó un aumento de 8% en las exportaciones y de 30.6% en las importaciones, en comparación con lo registrado en igual lapso de 2009¹¹.

En el ámbito nacional, de enero a mayo las exportaciones no petroleras sumaron 99 mil 506 millones de dólares, monto 33.8% mayor que el del mismo periodo de 2009. Por su parte, las importaciones no petroleras resultaron de 115 mil 613 millones de dólares, nivel 34.5% superior al registrado durante los primeros cinco meses de 2009¹².

2.4 TURISMO

La actividad turística ha experimentado una modesta recuperación, reportándose algunos indicadores favorables. Durante abril de 2010 el número de visitantes a las zonas arqueológicas del Estado registró una contracción de 7% en comparación con abril de 2009. No obstante, para igual periodo de referencia, el número de pasajeros del Aeropuerto Internacional de Mérida aumentó 2.8% y el de pasajeros de cruceros que llegaron al puerto de Progreso se incrementó 8.4%.

En abril de 2010 el ingreso por concepto de hospedaje en el Estado registró una variación de -7.6% en comparación con el mismo periodo de 2009, al sumar 44.7 millones de pesos. Por su parte, la caída de divisas registrada para este rubro en el ámbito nacional fue de 5.8% para el periodo de referencia¹³.

⁹ Ferrocarril del Istmo de Tehuantepec, S.A. de C.V.

¹⁰ Administración Portuaria Integral de Progreso.

¹¹ Terminal de Carga del Aeropuerto de Mérida.

¹² Grupo de trabajo integrado por INEGI-BANXICO-SAT y la Secretaría de Economía.

¹³ Secretaría de Fomento Turístico con datos de Secretaría de Hacienda y Banco de México.



2.5 REMESAS

Después de haber registrado caídas continuas a consecuencia de la crisis económica, la tendencia del envío de divisas de los migrantes mexicanos muestra señales de recuperación. Durante el segundo trimestre de 2010, las remesas familiares en el Estado mostraron un aumento de 4.7% con relación al mismo trimestre de 2009, al sumar 29.2 millones de dólares. Por su parte, las remesas nacionales registraron un crecimiento de 3.7% durante el periodo de referencia¹⁴.

2.6 PRECIOS

En junio de 2010 el índice de precios al consumidor en Mérida registró un incremento anual de 4.05%, nivel superior que el registrado en el ámbito nacional (3.69%), aunque menor que el observado localmente en junio de 2009 cuando resultó de 5.65%¹⁵.

En la Gráfica 5, se puede apreciar la evolución de la inflación anual en la Ciudad de Mérida en comparación con la inflación nacional durante 2009 y 2010. Aún cuando la inflación en Mérida es mayor que la nacional, se observa una clara tendencia descendente en la inflación local desde enero de 2010.

GRÁFICA 5
INFLACIÓN ANUAL (2009-2010)

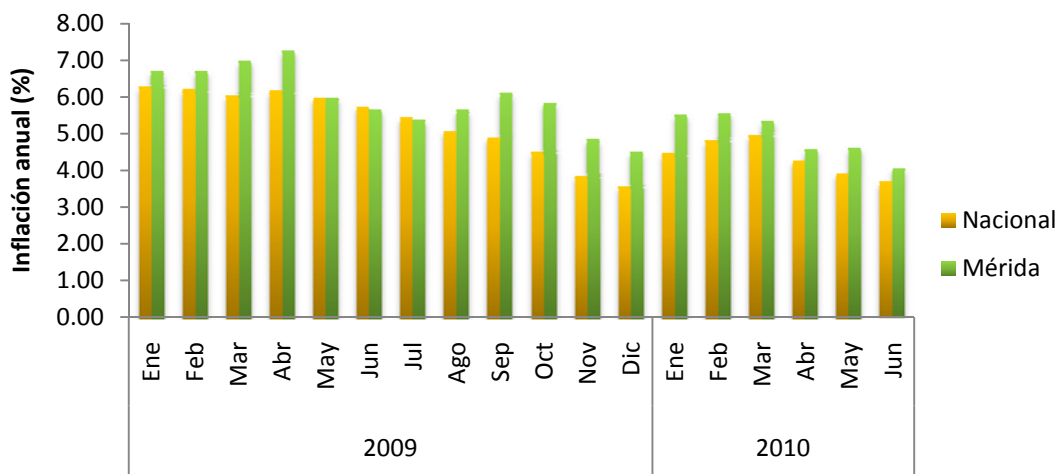

Fuente: Secretaría de Fomento Económico con datos del Banco de México.

Durante el segundo trimestre de 2010, el índice de precios al consumidor de la Ciudad de Mérida registró una variación negativa de 2.14%, mientras que en el ámbito nacional la caída fue de 0.98%.

¹⁴ Banco de México.

¹⁵ Banco de México.



CUADRO 2
INFLACIÓN TRIMESTRAL EN MÉRIDA POR OBJETO DEL GASTO (2009-20010)

OBJETO DEL GASTO	INFLACIÓN TRIMESTRAL (%)					
	2009				2010	
	I	II	III	IV	I	II
Alimentos, bebidas y tabaco	3.01	0.46	1.28	0.03	4.59	-2.79
Ropa, calzado y accesorios	0.96	-0.08	0.96	0.24	0.45	0.48
Vivienda	0.11	-7.03	0.54	8.29	1.69	-6.65
Muebles, aparatos y accesorios domésticos	2.62	1.08	0.02	1.07	0.81	-0.16
Salud y cuidado personal	0.61	2.83	-0.17	0.36	2.63	-0.21
Transporte	0.10	0.62	7.41	0.47	1.16	0.79
Educación y esparcimiento	0.69	0.38	2.44	0.72	1.65	-0.61
Otros servicios	3.69	2.25	0.49	0.83	0.02	2.60
Índice general	1.55	-0.91	1.74	2.07	2.38	-2.14

Fuente: Secretaría de Fomento Económico con datos del Banco de México.



3. FINANZAS PÚBLICAS

3.1 PANORAMA GENERAL

Los efectos adversos de la crisis internacional y de la contingencia sanitaria sobre las finanzas estatales se han venido disipando. El repunte de la actividad económica nacional, en combinación con la entrada en vigor de las reformas tributarias federales aprobadas para 2010, ha determinado una evolución más favorable que la esperada, en el primer semestre del año, de los recursos federales participables a las entidades federativas, incluyendo Yucatán.

3.2 RESULTADO GLOBAL

La evolución de los recursos totales y del gasto determinó que al cierre de junio se registrara un remanente presupuestal de 496.0 millones de pesos. Lo anterior como reflejo de que el significativo superávit obtenido en el primer trimestre fue parcialmente compensado por el déficit experimentado en el segundo trimestre.

CUADRO 3
RESULTADO DE LAS FINANZAS PÚBLICAS EN 2010
(MILLONES DE PESOS)

CONCEPTO	ENERO- MARZO	ABRIL- JUNIO	ENERO- JUNIO
RECURSOS TOTALES	5,673.7	5,110.8	10,784.4
INGRESOS OBSERVADOS	5,237.1	4,556.8	9,793.9
REMANENTE DE EJERCICIOS ANTERIORES	436.6	554.0	990.6
GASTO EJERCIDO	5,083.1	5,205.3	10,288.4
CON RECURSOS DE 2010	4,737.6	4,831.5	9,569.1
CON REMANENTES DE EJERCICIOS ANTERIORES	345.5	373.8	719.3
REMANENTE	590.6	-94.5	496.0

* Las sumas pueden no coincidir debido al redondeo.

Más de la mitad del resultado superavitario que se generó para el periodo enero-junio se explica por la diferencia entre el remanente de ejercicios anteriores que fue solicitado por las dependencias (990.6 millones de pesos) y el que fue ejercido (719.3 millones de pesos).

3.3 INGRESOS

La brecha de ingresos es la diferencia entre los ingresos observados y los estimados para el periodo. En enero-junio de 2010 dicha brecha resultó de 1,222.2 millones de pesos. Ello, como resultado de que tanto los ingresos de libre disposición como los ingresos etiquetados superaron la estimación, en 309.5 y 912.7 millones de pesos respectivamente. Por otra parte, no se utilizaron recursos provenientes de nuevos financiamientos.



CUADRO 4
INGRESOS
ENERO-JUNIO DE 2010
(MILLONES DE PESOS)

CONCEPTO	LEY DE INGRESOS ORIGINAL	ACUMULADO ENERO-JUNIO 2010		
		CALENDARIO ORIGINAL	OBSERVADO	VARIACIÓN
TOTAL INGRESOS EJERCICIO FISCAL 2010	17,107.6	8,571.7	9,793.9	1,222.2
INGRESOS DE LIBRE DISPOSICIÓN	5,684.7	2,859.3	3,168.8	309.5
INGRESOS PROPIOS	792.3	469.4	495.0	25.6
IMPUESTOS	548.0	340.9	334.4	-6.4
DERECHOS	167.5	82.9	97.2	14.3
PRODUCTOS	21.6	11.5	26.4	15.0
APROVECHAMIENTOS	55.1	34.2	37.0	2.8
INGRESOS DE ORIGEN FEDERAL	4,892.4	2,389.9	2,673.8	283.9
PARTICIPACIONES FEDERALES	4,641.0	2,240.2	2,482.1	242.0
IMPUESTOS FEDERALES COORDINADOS	189.6	120.0	141.6	21.6
INCENTIVOS Y MULTAS	61.9	29.8	50.0	20.3
INGRESOS ETIQUETADOS	11,422.9	5,712.3	6,625.1	912.7
PROPIOS CON DESTINO ESPECÍFICO Y IEPS FEDERAL	52.3	26.2	10.2	-16.0
PARA MUNICIPIOS	1,917.8	956.0	1,035.4	79.4
INGRESOS PROPIOS	95.4	63.4	62.7	-0.7
PARTICIPACIONES FEDERALES	1,790.0	869.9	945.4	75.5
IMPUESTOS FEDERALES COORDINADOS	32.4	22.7	27.2	4.6
INGRESOS FEDERALES	9,452.9	4,730.1	5,579.5	849.4
FONDO DE APORT EDUC BÁSICA	4,427.3	2,210.5	2,283.8	73.3
FONDO DE APORT SERVICIOS DE SALUD	1,108.5	510.0	502.5	-7.5
FONDO DE APORT INFRAESTRUCTURA SOCIAL	896.0	537.6	538.7	1.1
FONDO DE APORT FORTALECIMIENTO MPAL	757.1	378.6	379.0	0.4
FONDO DE APORT MÚLTIPLES	362.0	181.0	148.4	-32.6
FONDO DE APORT EDUC TEC Y DE ADULTOS	110.3	56.5	56.5	0.0
FONDO DE APORT PARA LA SEG PÚBLICA	149.6	74.8	90.1	15.3
FONDO DE APORT PARA EL FORT ENT FED	466.9	233.5	253.2	19.7
SUBSIDIO FEDERAL ORDINARIO A LA UADY	1,169.1	544.3	602.5	58.2
INGRESOS EXTRAORDINARIOS	6.0	3.3	724.8	721.5
FINANCIAMIENTO	0.0	0.0	0.0	0.0

* El total global puede presentar una ligera variación por la aplicación de las fórmulas para el cálculo de las participaciones que corresponden a los municipios y otros ingresos etiquetados.

* Las sumas pueden no coincidir debido al redondeo.



Es importante señalar que, en relación con la estimación, el aumento del componente de origen federal en los ingresos de libre disposición obedeció principalmente al incremento de 242.0 millones de las participaciones federales. Por su parte, los ingresos propios del Estado mostraron un aumento modesto, de 25.6 millones de pesos. Esto último como reflejo de que la captación en los rubros de derechos, productos y aprovechamientos resultó más elevada que la prevista.

En cuanto a los recursos etiquetados, en enero-junio aportaron 912.7 millones de pesos adicionales, como efecto principalmente de 721.5 millones de ingresos extraordinarios, 79.4 millones de ingresos para municipios, 58.2 millones más del subsidio federal ordinario a la UADY, 32.6 millones menos del Fondo de Aportaciones Múltiples y 16 millones menos de ingresos propios con destino específico y IEPS federal.

CUADRO 5
BRECHA DE INGRESOS 2010
(MILLONES DE PESOS)

CONCEPTO	ENERO- MARZO	ABRIL- JUNIO	ENERO- JUNIO
TOTAL INGRESOS EJERCICIO FISCAL 2010	822.7	399.5	1,222.2
INGRESOS DE LIBRE DISPOSICIÓN	423.4	-113.9	309.5
PROPIOS	32.3	-6.7	25.6
DE ORIGEN FEDERAL	391.0	-107.1	283.9
INGRESOS ETIQUETADOS	399.3	513.4	912.7
FEDERALES	292.9	556.5	849.4
RESTO	106.4	-43.1	63.3
FINANCIAMIENTO	0.0	0.0	0.0

* Las sumas pueden no coincidir debido al redondeo.

La evolución por trimestres de la brecha de ingresos en 2010 resultó marcadamente distinta. Ello, tanto en la magnitud de la brecha, la cual se redujo de 822.7 millones en el primer trimestre a 399.5 millones en el segundo, como en la estructura de la misma. Nótese que en enero-marzo la brecha total se originó en partes aproximadamente iguales de ingresos de libre disposición y de ingresos etiquetados. En contraste, en abril-junio la brecha refleja la trayectoria del componente de ingresos etiquetados, ya que el componente de libre disposición fue negativo. Esto último principalmente por los ingresos de origen federal.



CUADRO 6
BRECHA DE INGRESOS EXTRAORDINARIOS EN 2010
(MILLONES DE PESOS)

	ENERO- MARZO	ABRIL- JUNIO	ENERO- JUNIO
TOTAL	260.8	460.7	721.5
SECRETARÍA DE SALUD	132.7	180.0	312.7
SECRETARÍA DE EDUCACIÓN	65.6	47.3	112.9
PUEBLOS INDÍGENAS	-	82.9	82.9
SECRETARÍA DE TURISMO	55.5	0.6	56.1
APAZU	-	52.5	52.5
CONVENIO CONADE	-	41.8	41.8
PROSSAPYS	-	41.6	41.6
UNIVERSIDAD DE ORIENTE	2.7	2.2	4.9
PROGRAMA DE APOYO DESARROLLO REGIONAL	1.4	0.7	2.1
OTROS	2.9	11.1	14.0

* Las sumas pueden no coincidir debido al redondeo.

Como puede apreciarse en el Cuadro 6, el 96.8% de la brecha de ingresos extraordinarios en el segundo trimestre es explicado por los convenios de Salud, Educación Pública, Pueblos Indígenas, Apazu, Conade y Prossapys.

3.5 GASTO EJERCIDO

El gasto ejercido por el sector público estatal en enero-junio de 2010 sumó 10,288.4 millones de pesos. De este monto, 719.3 millones reflejan la aplicación de remanentes de ejercicios anteriores. Del total del gasto ejercido, 330.0 millones de pesos (3.2%) correspondieron a los Poderes y Entes Autónomos, 2,308.4 millones (22.4%) al gasto no programable y 7,650.1 millones (74.4%) al Poder Ejecutivo.

La mayor parte del gasto de los Poderes y Entes Autónomos se explica por el del Poder Legislativo (62.6 millones), el Poder Judicial (132.5 millones) y el IPEPAC (107.7 millones). Este último resultó inusualmente elevado debido a las erogaciones asociadas a las elecciones en Yucatán para renovar las diputaciones locales y las administraciones municipales.



CUADRO 7
GASTO EJERCIDO POR RAMO EN 2010
(MILLONES DE PESOS)

	ENERO-MARZO	ABRIL-JUNIO	ENERO-JUNIO
PODERES Y ENTES AUTÓNOMOS	181.1	148.9	330.0
PODER LEGISLATIVO	25.2	37.4	62.6
PODER JUDICIAL	66.2	66.3	132.5
TRIBUNAL ELECTORAL DEL ESTADO	4.4	4.4	8.8
IPEPAC	76.1	31.6	107.7
COMISIÓN DE LOS DERECHOS HUMANOS DEL ESTADO DE YUCATÁN	5.6	5.5	11.1
INSTITUTO ESTATAL DE ACCESO A LA INFORMACIÓN PÚBLICA	3.6	3.6	7.2
GASTO NO PROGRAMABLE	1,243.3	1,065.1	2,308.4
JUBILACIONES Y PENSIONES	117.1	120.4	237.5
PARTICIPACIONES Y APORTACIONES A MUNICIPIOS	1,046.7	868.7	1,915.4
DEUDA PÚBLICA	79.5	75.9	155.4
PODER EJECUTIVO	3,658.7	3,991.4	7,650.1
SECRETARÍA DE FOMENTO TURÍSTICO	117.1	83.8	200.9
CULTUR	84.3	9.0	93.3
RESTO	32.8	74.8	107.6
COORDINACIÓN GENERAL DE COMUNICACIÓN SOCIAL	53.2	100.4	153.6
SECRETARÍA DE OBRAS PÚBLICAS	313.6	328.2	641.8
INCA Y	145.1	96.1	241.2
INCCOPY	83.3	118.0	201.2
FIDEICOMISO PARA LA INFRAESTRUCTURA	42.8	-	42.8
JAPAY	16.0	30.5	46.5
JEDEY	2.9	13.6	16.5
IDEFEY	4.2	22.7	26.9
RESTO	19.2	47.4	66.7
SECRETARÍA DE POLÍTICA COMUNITARIA Y SOCIAL	158.0	155.7	313.7
DIF	117.7	111.0	228.7
RESTO	40.3	44.7	85.0
SECRETARÍA DEL TRABAJO Y PREVISIÓN SOCIAL	12.7	6.2	18.9
SECRETARÍA DE HACIENDA	38.4	40.5	78.9
SECRETARÍA DE DESARROLLO URBANO Y MEDIO AMBIENTE	15.4	22.9	38.3
SECRETARÍA DE SALUD	420.6	447.6	868.2
OFICIALÍA MAYOR	48.9	56.9	105.8
CONSEJERÍA JURÍDICA	26.4	32.0	58.4
SECRETARÍA DE SEGURIDAD PÚBLICA	161.9	173.0	334.9
SECRETARÍA DE EDUCACIÓN	1,970.6	2,111.4	4,082.0
ICY	23.7	23.3	47.0
IDEY	27.8	29.8	57.6
ESAY	4.0	4.2	8.2
RESTO	1,915.1	2,054.1	3,969.2
SECRETARÍA GENERAL DE GOBIERNO	105.2	137.9	243.1
PROCURADURÍA GENERAL DE JUSTICIA DEL ESTADO	49.2	52.4	101.6
SECRETARÍA DE FOMENTO AGROPECUARIO Y PESQUERO	74.8	113.2	188.0
SECRETARÍA DE LA CONTRALORÍA GENERAL	11.7	14.5	26.2
SECRETARÍA DE PLANEACIÓN Y PRESUPUESTO	11.6	21.9	33.5
SECRETARÍA DE FOMENTO ECONÓMICO	22.1	53.1	75.2
SIFIDEY	3.1	30.2	33.3
INICC	1.9	2.0	3.9
RESTO	17.1	20.8	37.9
SECRETARÍA DE LA JUVENTUD	2.8	4.6	7.4
DESPACHO DE LA C. GOBERNADORA	44.5	34.9	79.4
TOTAL	5,083.1	5,205.3	10,288.4

* Las sumas pueden no coincidir debido al redondeo.



En cuanto al gasto no programable, 1,915.4 millones de pesos (83.0%) obedecieron a las participaciones y aportaciones a municipios. El resto correspondió a las erogaciones por concepto de pensiones y jubilaciones (237.5 millones) y a la deuda pública (155.4 millones).

Del total del gasto ejercido por el Poder Ejecutivo, el 87.4 % se explica por el de las Secretarías de Educación, Salud, Obras Públicas, Seguridad Pública, Política Comunitaria y Social, General de Gobierno y Fomento Turístico.

El 31 de mayo de 2010, la Secretaría de Planeación y Presupuesto comunicó a los titulares de las dependencias y entidades que deberían reducir en 20% el gasto presupuestado para el periodo julio-diciembre que absorbiese recursos de libre disposición, sin afectar las prioridades operativas. Ello, como parte del continuo esfuerzo por mantener en la trayectoria deseada el gasto corriente del sector público estatal, a la luz de la limitada disponibilidad de ese tipo de ingresos.

En términos generales, la evolución del gasto ejercido total fue similar en los dos trimestres transcurridos de 2010, siendo la del segundo trimestre mayor en 2.4% que la del primer trimestre. Al respecto, las erogaciones no programables y las de los Poderes y Entes Autónomos fueron menores en el segundo trimestre. Por su parte, el gasto ejercido por el Poder Ejecutivo en el periodo abril-junio superó en 332.7 millones de pesos al del primer trimestre. El 42.3% de dicho incremento (140.8 millones) se explica por el mayor gasto de la Secretaría de Educación.

3.6 GASTO POR CAPÍTULO

La distribución del total del gasto ejercido entre sus distintos usos aporta información complementaria importante sobre la evolución de las finanzas públicas estatales.



CUADRO 8
GASTO EJERCIDO POR CAPÍTULO EN 2010
(MILLONES DE PESOS)

CONCEPTO	MILLONES DE PESOS			PARTICIPACIÓN %		
	ENERO-MARZO	ABRIL-JUNIO	ENERO-JUNIO	ENERO-MARZO	ABRIL-JUNIO	ENERO-JUNIO
GASTO CORRIENTE	1,912.3	2,092.2	4,004.2	37.6	40.2	38.9
1000 SERVICIOS PERSONALES	1,568.7	1,664.2	3,232.9	30.9	32.0	31.4
2000 MATERIALES Y SUMINISTROS	85.9	77.0	162.9	1.7	1.5	1.6
3000 SERVICIOS GENERALES	257.8	351.0	608.8	5.1	6.7	5.9
RESTO DEL GASTO	3,170.8	3,113.0	6,283.8	62.4	59.8	61.1
4000 AYUDAS, SUBSIDIOS Y TRANSFERENCIAS ^{1/}	1,859.6	1,921.9	3,781.5	36.6	36.9	36.8
5000 BIENES MUEBLES E INMUEBLES	13.8	15.4	29.2	0.3	0.3	0.3
6000 INVERSIONES EN OBRAS Y SERVICIOS PÚBLICOS	17.4	53.2	70.6	0.3	1.0	0.7
7000 INVERSIONES FINANCIERAS, PROVISIONES ECONÓMICAS, AYUDAS Y OTRAS EROGACIONES	156.5	178.9	335.4	3.1	3.4	3.3
8000 PARTICIPACIONES MUNICIPALES EN LAS CONTRIBUCIONES FEDERALES	1,044.2	868.0	1,912.2	20.5	16.7	18.6
9000 DEUDA PÚBLICA	79.3	75.6	154.9	1.6	1.5	1.5
GASTO TOTAL	5,083.1	5,205.2	10,288.4	100.0	100.0	100.0

* Las sumas pueden no coincidir debido al redondeo.

^{1/} Incluye INCAY e INCCOPY

El gasto corriente en abril-junio de 2010 representó 40.2% del gasto total ejercido, proporción ligeramente mayor que la prevista en el Decreto del Presupuesto de Egresos del Estado para 2010. Al respecto, conviene recordar que, en cumplimiento de lo dispuesto en el Artículo 46 del Decreto 258 que contiene el Presupuesto de Egresos del Gobierno del Estado de Yucatán para el Ejercicio Fiscal 2010, el 8 de marzo del presente se comunicó a los titulares de las entidades y dependencias que se instrumentaría la reducción de 10% del presupuesto aprobado para los capítulos de gasto de Servicios Generales y Materiales y Suministros. Se estimó un impacto total del orden de 56.2 millones de pesos, de los cuales 25.3 millones se reflejaron en el primer semestre y 30.9 millones lo harán en la segunda mitad del año.

Lo anterior fue acompañado de dos medidas adicionales posteriores. La primera, comunicada a los titulares el 31 de marzo de 2010, indicaba que las “economías” generadas en los capítulos de gasto y programas generales del 1° de enero al 31 de marzo del presente año, no podrían ser utilizadas sin la autorización previa de la Secretaría de Planeación y Presupuesto. La segunda, es la ya mencionada reducción de 20% en el gasto presupuestado de julio-diciembre financiado con recursos de libre disposición.

Como se señaló en el Informe Trimestral de enero-marzo de 2010, las medidas descritas tienen un doble objetivo: control presupuestal y hacer factible una redistribución del gasto.



Es importante señalar que el aumento de la participación de los Servicios Personales en el gasto total entre el primero y el segundo semestre refleja la estacionalidad de las primas vacacionales de los servidores públicos, las cuales se liquidan en junio.

Por último, cabe destacar el mayor dinamismo del gasto en Inversiones y Servicio Públicos en el segundo trimestre de 2010.

CUADRO 9
INVERSIONES Y SERVICIOS PÚBLICOS
(MILLONES DE PESOS)

CAPÍTULO	INVERSION EN OBRAS PUBLICAS Y SERVICIOS	ENERO-MARZO	ABRIL-JUNIO	ENERO-JUNIO
4000	TRANSFERENCIAS PARA EL APOYO DE OBRAS PÚBLICAS	285.6	314.9	600.4
6000	OBRAS PÚBLICAS	17.4	53.2	70.6
	TOTAL	303.0	368.1	671.0

* Las sumas pueden no coincidir debido al redondeo.

3.7 AMPLIACIONES

En enero-junio de 2010 las ampliaciones netas autorizadas sumaron 2,170.0 millones de pesos. Las correspondientes al periodo abril-junio fueron de 1,210.7 millones de pesos. En el cuadro 10 a continuación, se presentan desglosadas por ramo.



CUADRO 10
AMPLIACIONES NETAS AUTORIZADAS EN 2010
(MILLONES DE PESOS)

	ENERO-MARZO	ABRIL-JUNIO	ENERO-JUNIO
PODERES Y ENTES AUTÓNOMOS ^{1/}	-	-	-
GASTO NO PROGRAMABLE	54.1	53.0	107.1
JUBILACIONES Y PENSIONES	-	-	-
PARTICIPACIONES Y APORTACIONES A MUNICIPIOS	2.7	43.2	45.9
DEUDA PÚBLICA	51.4	9.8	61.2
PODER EJECUTIVO	905.2	1,157.7	2,062.9
FOMENTO TURÍSTICO	107.3	71.7	179.0
CULTUR	84.3	9.0	93.3
RESTO	23.0	62.7	85.7
COORDINACIÓN GENERAL DE COMUNICACIÓN SOCIAL	44.3	88.5	132.8
SECRETARÍA DE OBRAS PÚBLICAS	300.6	177.7	478.3
INCA Y	128.8	26.9	155.7
INCCOPY	73.3	75.8	149.2
FIDEICOMISO PARA LA INFRAESTRUCTURA	42.8	-	42.8
JAPAY	16.0	19.0	34.9
JEDEY	4.8	6.9	11.7
IDEFEY	-	7.8	7.8
RESTO	34.9	41.2	76.2
SECRETARÍA DE POLÍTICA COMUNITARIA Y SOCIAL	63.1	107.8	170.9
DIF	30.5	60.2	90.7
RESTO	32.6	47.6	80.2
SECRETARÍA DEL TRABAJO Y PREVISIÓN SOCIAL	3.2	-	3.2
SECRETARÍA DE HACIENDA	12.8	21.7	34.5
SECRETARÍA DE DESARROLLO URBANO Y MEDIO AMBIENTE	2.0	9.6	11.6
SECRETARÍA DE SALUD	116.6	174.5	291.1
OFICIALÍA MAYOR	15.4	9.9	25.3
CONSEJERÍA JURÍDICA	8.3	5.6	13.9
SECRETARÍA DE SEGURIDAD PÚBLICA	18.5	26.2	44.7
SECRETARÍA DE EDUCACIÓN	81.2	331.9	413.1
ICY	4.6	5.2	9.8
IDEY	-	7.3	7.3
ESAY	0.1	-	0.1
RESTO	76.5	319.4	395.9
SECRETARÍA GENERAL DE GOBIERNO	18.1	37	55.1
PROCURADURÍA GENERAL DE JUSTICIA DEL ESTADO	3.1	2.9	6.0
SECRETARÍA DE FOMENTO AGROPECUARIO Y PESQUERO	63.9	25.4	89.3
SECRETARÍA DE LA CONTRALORÍA GENERAL	0.1	0.7	0.8
SECRETARÍA DE PLANEACIÓN Y PRESUPUESTO	0.8	9.8	10.6
SECRETARÍA DE FOMENTO ECONÓMICO	10.7	30.4	41.1
SIFIDEY	0.8	28.7	29.5
INICC	-	0.2	0.3
RESTO	9.9	1.4	11.3
SECRETARÍA DE LA JUVENTUD	0.7	3.3	4.0
DESPACHO DE LA C. GOBERNADORA	34.5	23.2	57.7
TOTAL	959.3	1,210.7	2,170.0

* Las sumas pueden no coincidir debido al redondeo.

^{1/} Incluye: Poder Legislativo, Poder Judicial, Tribunal Electoral del Estado, Instituto de Procedimientos Electorales y Participación Ciudadana del Estado de Yucatán, Comisión de los Derechos Humanos del Estado de Yucatán e Instituto Estatal de Acceso a la Información Pública.



El 4.4% de las ampliaciones netas autorizadas en el segundo trimestre correspondió al gasto no programable. Ello, principalmente para el rubro de participaciones y aportaciones a municipios.

En cuanto a las ampliaciones netas autorizadas al Poder Ejecutivo en el periodo de referencia, el 81.2% se explica por las asignadas a las Secretarías de Educación, Obras Públicas, Salud, Política Comunitaria y Social, Fomento Turístico, Fomento Económico y a la Coordinación General de Comunicación Social.

Los convenios federales de la Secretaría de Educación dieron lugar a ampliaciones netas por 319.4 millones de pesos, con el fin de atender las operaciones propias de esta dependencia. Asimismo, se asignaron 55.0 millones al Parque Científico y Tecnológico para la construcción de infraestructura. Por último, se concedieron ampliaciones al IDEY y al ICY, entre otras para la participación estatal en las Olimpiadas Nacionales y en la Feria de San Marcos, respectivamente.

Los 177.7 millones de pesos de ampliaciones netas para la Secretaría de Obras Públicas se integran en su mayor parte con las transferencias al INCCOPY (75.8 millones) para obras públicas diversas, al INCAY (26.9 millones) para construcción de carreteras, a JAPAY (19.0 millones) para sistemas de agua potable, a IDEFEY (7.8 millones) para construcción y mantenimiento de escuelas y a JEDEY (6.9 millones) para electrificación en zonas rurales.

La parte principal de las ampliaciones netas por 174.5 millones de pesos al presupuesto de la Secretaría de Salud se explican por convenios federales para el fortalecimiento de la oferta de servicios de salud y el Seguro Popular.

De los 107.5 millones de pesos de ampliaciones netas autorizadas a la Secretaría de Política Comunitaria y Social, 60.2 millones correspondieron al DIF estatal para sus actividades propias. El resto, 47.6 millones, para los apoyos al sector social y al desarrollo y mejoramiento rural que competen a la Secretaría.

La Secretaría de Fomento Turístico recibió ampliaciones netas a su presupuesto por la suma de 71.7 millones de pesos. De este total, 52.4 millones obedecen a la aportación estatal al Convenio de Coordinación 2010 suscrito con la Secretaría de Turismo federal. Asimismo, se asignaron recursos para promoción turística y pagos a proveedores. Por su parte, CULTUR absorbió ampliaciones por 9 millones.

Las ampliaciones netas autorizadas para la Secretaría de Fomento Económico fueron de 30.4 millones de pesos, explicadas principalmente por 28.2 millones asignados al Proyecto Ejecutivo del Tren Rápido, a través de SIFIDEY.

Las ampliaciones netas autorizadas a la Coordinación General de Comunicación Social, por un total de 88.5 millones de pesos, se orientaron a la promoción de Yucatán en los diversos medios y a publicidad institucional.

Cabe recordar que no todas las ampliaciones netas autorizadas en un periodo necesariamente se ejercen en su totalidad en el mismo lapso. En general los desembolsos se realizan hasta que se completa la documentación y se concluyen, en su caso, los procesos de licitación.



4. DEUDA PÚBLICA

4.1 DEUDA PÚBLICA DIRECTA

El saldo de la deuda pública directa al cierre del segundo trimestre de 2010 se ubicó en 1,745 millones de pesos, 40.5 millones por debajo del registrado al finalizar el trimestre anterior.

CUADRO 11
DEUDA PÚBLICA DIRECTA EN 2010
(MILLONES DE PESOS)

INSTITUCIÓN BANCARIA	31 DE MARZO DE 2010	30 DE JUNIO DE 2010
TOTAL DEUDA PÚBLICA DIRECTA	1,785.5	1,745.0
BANCO MERCANTIL DEL NORTE, S.A.	418.8	383.3
BBVA BANCOMER, S.A.	697.9	694.7
BANCO DEL BAJÍO, S.A.	668.8	667.0

Fuente: Secretaría de Hacienda del Estado.

4.1.1 VARIACIÓN DEL SALDO DE LA DEUDA DIRECTA

La deuda pública directa al cierre del segundo trimestre de 2010 mostró un saldo inferior al observado al final del primer trimestre de 2010, como reflejo del estricto cumplimiento de los pagos de amortización a capital de los créditos adquiridos.

4.1.2 COSTO FINANCIERO DE LA DEUDA DIRECTA

Para atender las amortizaciones de la deuda directa, el Gobierno del Estado efectuó erogaciones durante el segundo trimestre por 40.5 millones de pesos; asimismo, los pagos por concepto de intereses sumaron 29.4 millones de pesos.

4.1.3 GARANTÍAS OTORGADAS POR EL GOBIERNO ESTATAL

De acuerdo con lo dispuesto en el artículo 9 de la Ley de Coordinación Fiscal Federal, se reporta que el Gobierno del Estado de Yucatán, a efecto de contar con el mecanismo necesario para el pago de obligaciones que constituyen deuda pública directa mediante la afectación del porcentaje suficiente y necesario de las participaciones que en ingresos federales le correspondan al Estado de Yucatán, creó un Contrato de Fideicomiso Maestro Irrevocable de Administración y Fuente de Pago. El porcentaje asignado como participación fideicomitada fue de 17% para los créditos adquiridos en 2003 y 2008.

La deuda de largo plazo contratada en 2009 utiliza como mecanismo de pago un Fideicomiso que tiene como garantía y fuente de pago el 19% del Fondo General de Participaciones.



4.2 DEUDA PÚBLICA INDIRECTA (AVALADA)

La deuda pública indirecta es aquella contratada por los Ayuntamientos y las Entidades Paraestatales. Dichos compromisos cuentan con el aval del Gobierno del Estado.

El saldo de la deuda pública indirecta al cierre del segundo trimestre de 2010 se ubicó en 8.2 millones de pesos, 8.9% menor que el registrado al final del trimestre anterior.

CUADRO 12
DEUDA PÚBLICA INDIRECTA (AVALADA) EN 2010

INSTITUCIÓN BANCARIA	31 DE MARZO DE 2010		30 DE JUNIO DE 2010	
	UDIS	MILLONES DE PESOS	UDIS	MILLONES DE PESOS
TOTAL DEUDA AVALADA		9.0		8.2
TOTAL DEUDA MUNICIPAL		3.6		3.4
BANOBRAS, S.N.C.		0.9		0.8
BANOBRAS, S.N.C. (CONTRATADA EN UDIS)	255 ^(A)	1.1	234 ^(B)	1.0
FONHAPO ^(C)		1.6		1.6
TOTAL DEUDA PARAESTATAL		5.4		4.8
FONHAPO		5.4		4.8

^(A) Valor de la UDI al 31 de marzo de 2010: 4.439870 pesos

^(B) Valor de la UDI al 30 de junio de 2010: 4.413205 pesos

^(C) Fideicomiso Fondo Nacional de Habitaciones Populares

Fuente: Secretaría de Hacienda del Estado.



5. EMPRÉSTITO

5.1 FIDEICOMISO DE ADMINISTRACIÓN Y PAGO

Al cierre de marzo de 2010 el remanente no aplicado del préstamo de largo plazo fue de 568.5 millones de pesos. Como se señaló en el Informe Trimestral sobre las Finanzas Públicas del Estado de Yucatán correspondiente al cuarto trimestre de 2009, estos recursos están siendo aplicados en 2010 a proyectos de inversión pública productiva adicionales a los previstos en el presupuesto estatal 2010.

En el trimestre abril-junio de 2010, los recursos del Fideicomiso de Administración y Pago sumaron 603.8 millones de pesos. De dicho total, 6.3 millones se derivaron de productos y rendimientos financieros, 29.0 millones de la transferencia de recursos estatales comprometidos para el servicio de los préstamos y 568.5 millones de pesos del remanente al 31 de marzo de 2010.

Por el lado de la aplicación de los recursos, 0.3 millones de pesos correspondieron a comisiones bancarias, 0.1 millones a la calificación del crédito, 64.0 millones a inversiones públicas productivas y 29.0 millones al servicio de los préstamos. De este último total, 24.0 millones se asignaron al pago de intereses y 5.0 millones a la amortización.

Como resultado, al cierre de junio de 2010 el remanente no aplicado de los préstamos fue de 510.4 millones de pesos (86.1 millones de BBVA Bancomer y 424.4 millones del Banco del Bajío).

5.2 INVERSIÓN PÚBLICA PRODUCTIVA

Se destinaron 64.0 millones de pesos a inversiones públicas productivas. El Parque Científico y Tecnológico recibió 12.0 millones para estudios y proyectos. Asimismo, se canalizaron 52.0 millones a la Secretaría de Fomento Turístico como aportación estatal al Convenio de Infraestructura Turística 2010.



CUADRO 13
ORIGEN Y APLICACIÓN DE LOS RECURSOS DE LOS PRÉSTAMOS DE LARGO PLAZO CONTRAÍDOS EN 2009
SEGUNDO TRIMESTRE DE 2010
(MILLONES DE PESOS)

ORIGEN		APLICACIÓN	
REMANENTE AL 31 DE MARZO DE 2010	568.5	COMISIONES BANCARIAS 2010	0.3
BBVA BANCOMER	85.2	BBVA BANCOMER	0.0
BANCO DEL BAJÍO	483.3	BANCO DEL BAJÍO	0.2
PRODUCTOS Y RENDIMIENTOS FINANCIEROS	6.3	CALIFICACIÓN DEL CRÉDITO	0.1
BBVA BANCOMER	1.0	INVERSIÓN PÚBLICA PRODUCTIVA	64.0
BANCO DEL BAJÍO	5.3	PARQUE CIENTÍFICO Y TECNOLÓGICO (ESTUDIOS Y PROYECTOS)	12.0
RECURSOS ESTATALES PARA SERVICIO DE LA DEUDA	29.0	APORTACIÓN AL CONVENIO DE INFRAESTRUCTURA TURÍSTICA	52.0
		SERVICIO DE LA DEUDA	29.0
		INTERESES	24.0
		AMORTIZACIÓN	5.0
		REMANENTE NO APLICADO AL 30 DE JUNIO DE 2010	510.4
		BBVA BANCOMER	86.1
		BANCO DEL BAJÍO	424.2
SUMA	603.8	SUMA	603.8

* Las sumas pueden no coincidir debido al redondeo.