

INFORME TRIMESTRAL SOBRE LAS FINANZAS PÚBLICAS DEL ESTADO DE YUCATÁN SEGUNDO TRIMESTRE 2014



Yucatán

Gobierno del Estado
Comprometidos con tu bienestar
2012 • 2018

INFORME TRIMESTRAL SOBRE LAS FINANZAS PÚBLICAS

Abril – Junio de 2014



Julio 2014

INFORME TRIMESTRAL SOBRE LAS FINANZAS PÚBLICAS

ABRIL – JUNIO 2014

	PÁGINA
INTRODUCCIÓN	6
I. INFORME SOBRE LA SITUACIÓN ECONÓMICA	7
I.1 INTRODUCCIÓN	7
I.2 ACTIVIDAD ECONÓMICA	8
I.3 EMPLEO	14
I.4 INGRESO Y CONSUMO	19
I.5 CONTEXTO MACROECONÓMICO NACIONAL	24
II. INFORME SOBRE LAS FINANZAS PÚBLICAS	30
II.1 INTRODUCCIÓN	30
II.2 EVOLUCIÓN DE LAS FINANZAS DEL SECTOR PÚBLICO	30
II.2.1 INGRESOS PRESUPUESTARIOS	30
II.2.2 GASTO PRESUPUESTARIO	33
II.2.3 CLASIFICACIÓN ADMINISTRATIVA DEL GASTO	34
II.2.4 CLASIFICACIÓN FUNCIONAL DEL GASTO	35
II.2.5 CLASIFICACIÓN ECONÓMICA DEL GASTO	35

II.3 SECTOR PARAESTATAL	37
II.4 PODERES Y ORGANISMOS AUTÓNOMOS	42
II.5 AMPLIACIONES NETAS AUTORIZADAS	44
II.6 FIDEICOMISOS	49
III. INFORME DE LA DEUDA PÚBLICA	63
III.1 DEUDA PÚBLICA DIRECTA	63
III.1.1 VARIACIÓN DEL SALDO DE LA DEUDA DIRECTA	64
III.1.2 COSTO FINANCIERO DE LA DEUDA DIRECTA	64
III.1.3 GARANTÍAS OTORGADAS POR EL GOBIERNO ESTATAL	64
III.2 DEUDA PÚBLICA INDIRECTA (AVALADA)	64
III.3 CALIFICADORAS	65
III.4 DEUDA DE ENTIDADES FEDERATIVAS	66
IV. INFORME DE AVANCES DE INDICADORES DE DESEMPEÑO	68
NOTA	68
V. GASTO FUNCIONAL PROGRAMÁTICO	69

APENDICE

NOTA

Salvo que se especifique lo contrario, este Informe fue elaborado con datos disponibles al 30 de junio de 2014. Las cifras son de carácter preliminar y están sujetas a revisiones. Los datos definitivos de la evolución de las finanzas estatales en 2014 serán los que se incluyan en la Cuenta Pública 2014.

INTRODUCCIÓN

Este informe trimestral, elaborado por el Poder Ejecutivo del Estado, proporciona a los ciudadanos un mejor conocimiento sobre el origen y el destino de los recursos públicos, del desempeño de la gestión y los programas públicos, y proporciona las bases para un análisis público con base en información suficiente.

El informe contiene la situación de las finanzas y la deuda pública del Estado, así como la comparación entre los recursos aprobados y ejercidos en el trimestre abril – junio de 2014 al amparo del Decreto de Presupuesto de Egresos del Estado 2014. Su objeto es presentar al Congreso del Estado y a la sociedad en general, el avance y logro de resultados en la ejecución del Presupuesto de Egresos del Gobierno del Estado de Yucatán, para el periodo mencionado.

Desde el informe anterior, se presenta, en lo conducente, la situación de las finanzas de manera similar a la estructura del documento de la Secretaría de Hacienda y Crédito Público denominado “Informe sobre la Situación Económica, las Finanzas Públicas y la Deuda Pública”.

En términos de la Ley de Presupuesto y Contabilidad Gubernamental y el Presupuesto de Egresos del Gobierno del Estado de Yucatán para el Ejercicio Fiscal 2014, y demás disposiciones jurídicas aplicables, el documento integra la información presupuestal, programática, contable y financiera proporcionada por los Poderes Ejecutivo, Legislativo y Judicial, así como por los organismos autónomos y las dependencias y entidades de la Administración Pública del Estado.

Cabe señalar, que en cumplimiento de las disposiciones legales en materia de transparencia, el informe trimestral que se entrega al H. Congreso del Estado, estará disponible en la página de Internet del Gobierno del Estado de Yucatán.

Con fundamento en los artículos 150 y 151 de la Ley del Presupuesto y Contabilidad Gubernamental del Estado de Yucatán y demás disposiciones legales aplicables, se presenta seguidamente el Informe Trimestral sobre las Finanzas Públicas correspondiente al periodo abril – junio de 2014.

I. INFORME SOBRE LA SITUACIÓN ECONÓMICA

I.1 INTRODUCCIÓN

El presente informe se elabora en observancia a lo dispuesto en el artículo 167, fracción I, inciso a), punto 1 de la Ley de Presupuesto y Contabilidad Gubernamental del Estado de Yucatán y tiene como propósito describir la situación de la economía estatal con base en indicadores provenientes de fuentes de información calificadas y construidos bajo una metodología concreta que permita observar el comportamiento de los factores internos y externos que inciden en el desarrollo económico de Yucatán.

En este contexto se han seleccionado indicadores que, en razón de su periodicidad y nivel de desagregación, otorguen información oportuna y actualizada respecto del panorama económico en el ámbito estatal. Por lo anterior y con el objeto de promover una cultura estadística, el presente informe contiene una metodología comparativa con base en cifras desestacionalizadas en el caso de las variaciones trimestrales, y cifras originales en el caso de las variaciones anuales.

El Informe sobre la Situación Económica Estatal se divide en cuatro temas denominados:

1. **Actividad Económica**, el cual describe el comportamiento de los indicadores relacionados con la producción de bienes y servicios, así como el intercambio comercial en el estado.
2. **Empleo**, que informa sobre el desempeño de los indicadores relacionados con el componente humano, entendido éste como factor de producción.
3. **Consumo e ingresos**, que indica el nivel de gasto en bienes y servicios realizado por la sociedad, así como la remuneración disponible para las familias.
4. **Contexto macroeconómico nacional**, que muestra la situación de los indicadores coyunturales en el ámbito nacional y que tiene impacto en la economía de las entidades federativas y sus finanzas públicas.

Es importante destacar el componente de rendición de cuentas que representa el presente documento, por lo que su reincorporación al Informe Trimestral sobre la Situación de las Finanzas Públicas se considera un elemento esencial para que los ciudadanos cuenten con la certidumbre de que las políticas públicas generan resultados medibles y observables a través del tiempo.

I.2 ACTIVIDAD ECONÓMICA

Durante los primeros meses de 2014 la economía de Yucatán creció a un mayor ritmo y mantuvo la tendencia positiva que mostró en los últimos meses de 2013, debido principalmente a una mayor producción de la industria manufacturera, el dinamismo del sector construcción, originado substancialmente a través de un aumento en la inversión pública, así como el incremento de la derrama turística de los visitantes al estado.

Indicador Trimestral de la Actividad Económica Estatal (ITAE)

Tomando en cuenta la serie original del ITAE, durante el primer trimestre de 2014 se observa que hubo mayor dinamismo de la actividad económica, ya que en su comparación con el mismo trimestre del año anterior se observa que registra un crecimiento de 2.7 %, en el que destaca la aportación de las actividades industriales, con un crecimiento de 5.8% del sector secundario.

Lo anterior implica que la economía yucateca tuvo un crecimiento muy destacado en el ámbito nacional, incluso por encima de la actividad económica del país que registró un índice de 1.8% a tasa anual, ubicándose en la posición once entre las entidades federativas con mayor crecimiento.

Con relación al sector primario la comparación anual del primer trimestre de este año registra una variación de (-) 1.1% respecto del mismo periodo del año anterior.

Dentro del sector secundario en el trimestre enero-marzo de este año se registró un crecimiento de 5.8% respecto del mismo periodo de 2013.

El análisis de la serie original del sector terciario registra una variación de 1.5% en el primer trimestre de 2014, esto comparado con el primer trimestre del 2013.

Variación anual del ITAEE

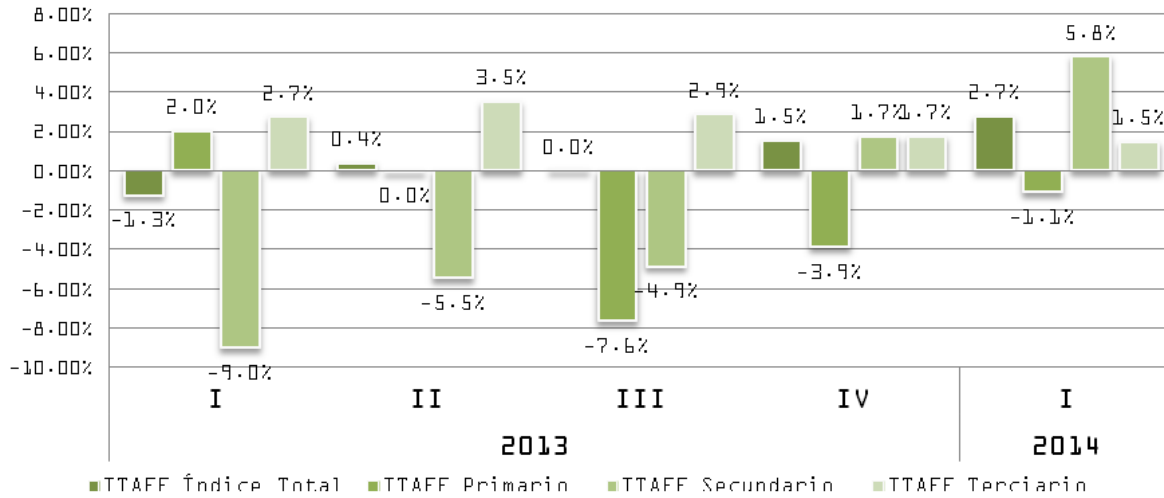

Fuente: Elaboración propia con datos del INEGI. Datos preliminares para el primer trimestre de 2014.

Producción manufacturera

La producción manufacturera ha tenido un crecimiento importante durante 2014. Hasta el mes cinco del año se ha registrado un crecimiento promedio de 4.61% tomando como referencia la serie original, destacando el mes de mayo con un crecimiento de 7.2 %, lo cual representa indicadores importantes de la recuperación industrial en el estado.

Respecto al personal ocupado en el sector manufacturero se ha registrado un aumento de 0.73% en mayo de 2014 respecto del mismo mes de 2013.

Variación mensual de la manufactura

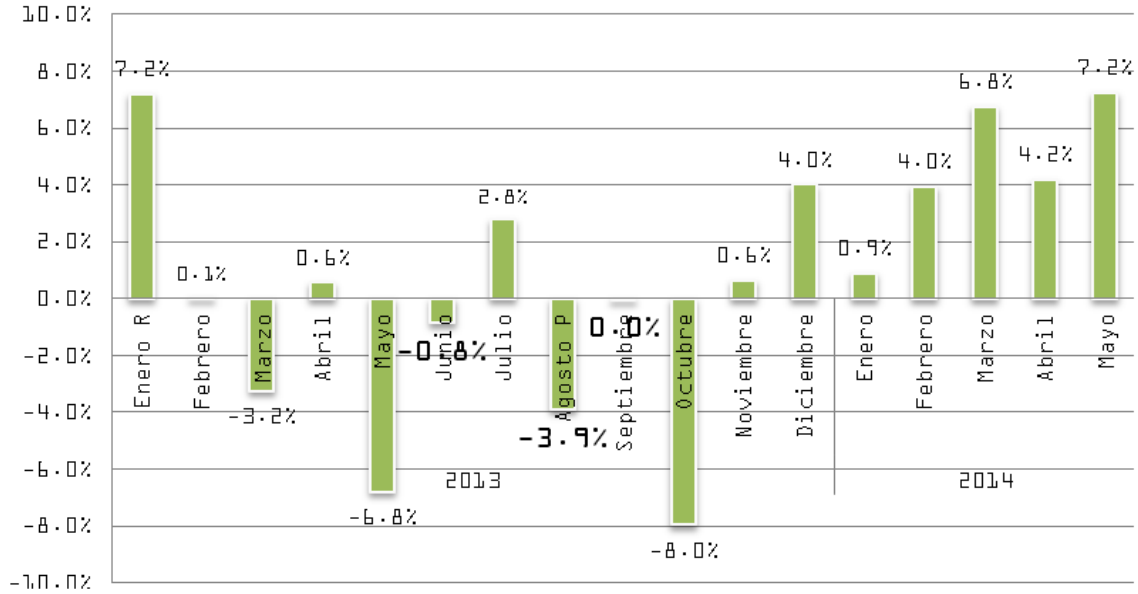

Fuente: Elaboración propia con datos del INEGI

Construcción

Durante los primeros cuatro meses del año el valor de la industria de la construcción creció en promedio 17.85%, destacando una variación anual durante los meses de febrero y marzo con tasas de 42% y 30.1%, respectivamente.

El crecimiento del sector se explica por el impulso que generó la obra pública en Yucatán durante los primeros cuatro meses del año, misma que se incrementó en 28.02 %.

Tasa de crecimiento sector construcción

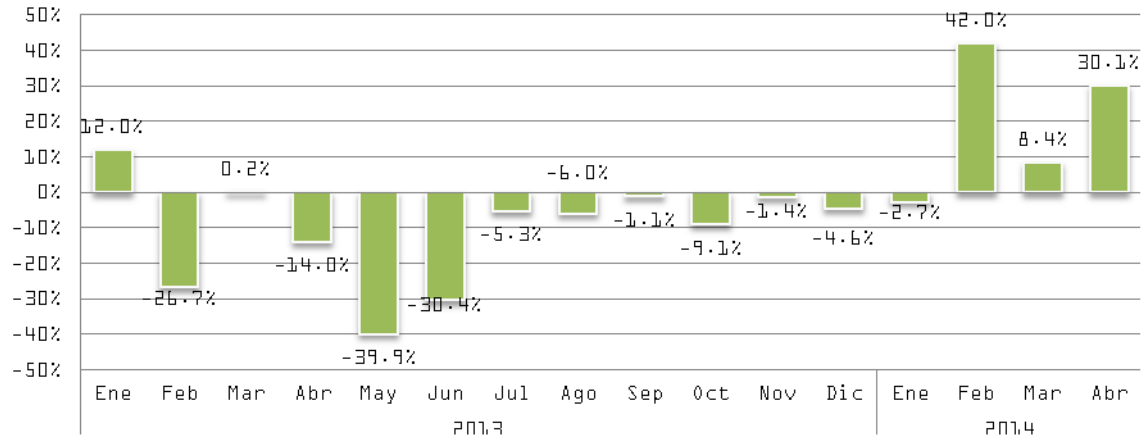

Fuente: Elaboración propia con datos del INEGI.

Turistas con pernocta

La cifra acumulada de turistas con pernocta en el estado durante el primer semestre del año registra 691,637 visitantes, lo que representa una variación de 8.48% respecto del mismo periodo del año 2013 y una diferencia de más de 52,000 visitantes.

Por su parte, la ocupación hotelera durante el primer semestre de 2014 fue de 54.4%, lo que significó un incremento de 2.3% respecto del mismo periodo del año anterior en el que la ocupación hotelera se ubicó en 52 %.

Número de Turistas con Pernocta

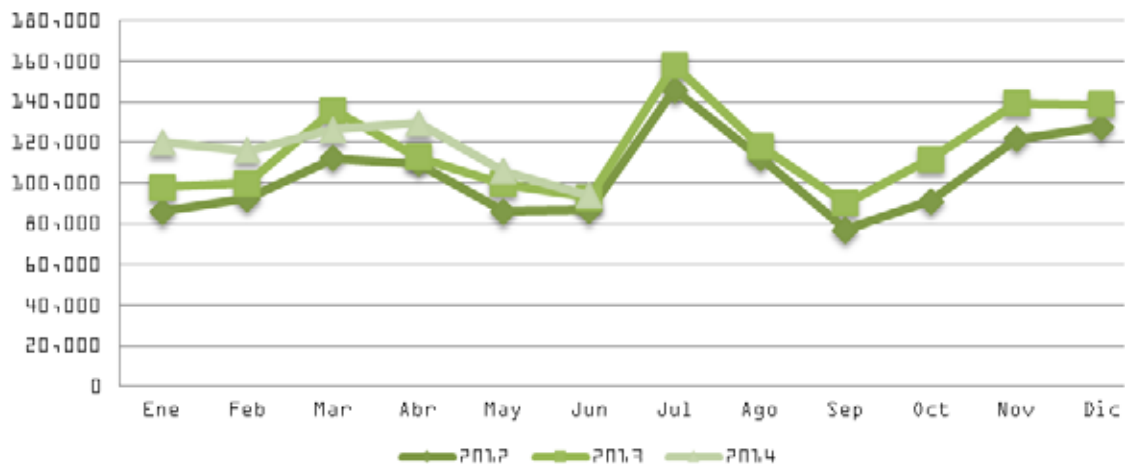

Fuente: Elaboración propia con datos de Datatur.

Creación de empresas

De acuerdo al Sistema Integral de Gestión Registral (SIGER) el número de empresas creadas durante el primer semestre de 2014 fue de 836, lo cual representa un incremento de 20.3% con respecto al mismo periodo del año anterior en el que se registraron 695.

Número de empresas creadas

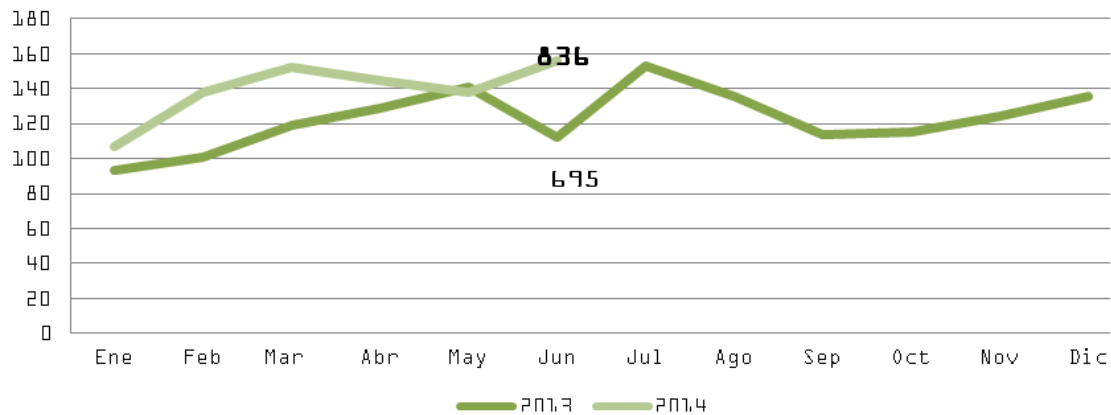

Fuente: Elaboración propia con datos de la Secretaría de Economía.

Exportaciones e importaciones

El movimiento de contenedores en la Administración Portuaria Integral (API) de Progreso representa uno de los principales medios de exportaciones e importaciones para el estado, ya que gran parte de los insumos que las empresas estatales emplean, pasan por el puerto de altura.

Comparando cifras acumuladas a junio 2014 respecto del mismo periodo de 2013 se tiene un aumento de casi 1,600 contenedores, esta cifra representa un aumento de 4.9 %.

Movimiento Acumulado de Contenedores (Miles de TEU)

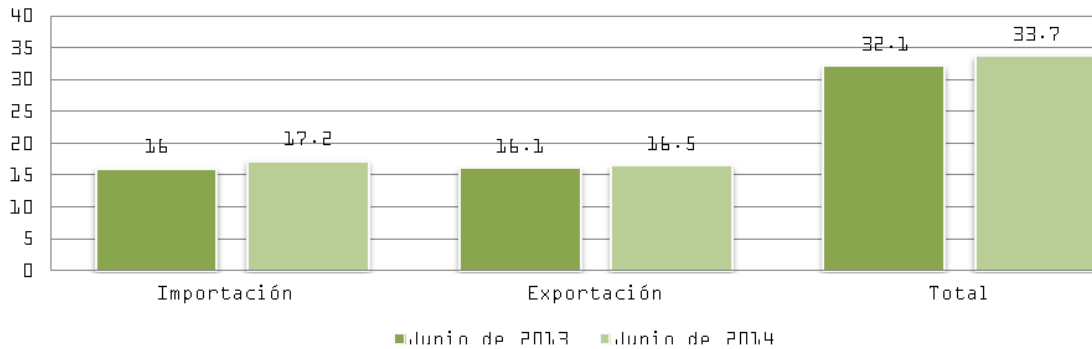

Fuente: Elaboración propia con datos de la API Progreso.

Tomando en cuenta el movimiento de carga en la API y el aeropuerto de la ciudad de Mérida se construyó la balanza comercial de mercancías. La comparación acumulada de las importaciones y exportaciones durante el primer semestre del año refleja una variación de 12.8% respecto del mismo periodo del 2013.

Balanza Comercial de Mercancías (toneladas)



Fuente: Secretaría de Fomento Económico y API.

Inversión Extranjera Directa

Para el periodo de 2012 a 2013 se registró un aumento de 34.9 a 39.5 millones de dólares (mdd), lo que significó un incremento de 13.2 %. Durante el primer trimestre de 2014 se ha registrado un monto de 2.2 mdd de inversión extranjera directa en el estado, esperándose una

recuperación en el trimestre subsecuente.

Sector agropecuario

La producción agrícola también observó un comportamiento positivo. De acuerdo al Servicio de Información Agroalimentaria y Pesquera (SIAP), la producción agrícola durante los primeros seis meses del año observó un incremento de 4.3% respecto del mismo periodo del año anterior.

Durante el primer semestre de 2014 se registró un incremento de la producción de los principales productos pecuarios de 0.9%.

Producción agrícola en toneladas - (primer semestre)

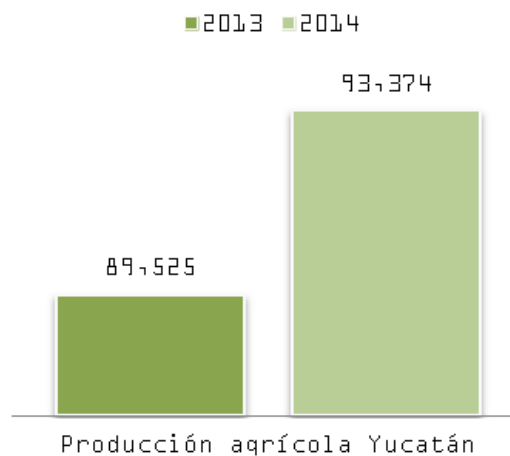

Fuente: Elaboración propia con datos del SIAP

I.3 EMPLEO

Los recursos humanos como factor de producción han mostrado un desempeño positivo que se puede observar en el comportamiento de la tasa de desempleo y la Población Económicamente Activa. Se proyecta que la generación de empleos formales tenga un incremento sustancial durante el segundo semestre de este año debido al fortalecimiento de las políticas públicas implementadas en la materia.

Población Económicamente Activa

De acuerdo con los resultados trimestrales que se presentan en la Encuesta Nacional de Ocupación y Empleo (ENOE), la Población Económicamente Activa (PEA) en el estado de Yucatán durante el primer trimestre de 2014 fue de 62.4%, lo que refleja una diferencia de (-)1.4 puntos porcentuales respecto del mismo periodo del año anterior en el que se registró una

PEA de 63.8 %. En este contexto, Yucatán permanece en la posición número siete del país con mayor porcentaje de su Población Económicamente Activa respecto del total.

La reducción en el porcentaje de la PEA se observa principalmente en los rangos de población más joven y es causada principalmente porque en la actualidad este sector de la población prefiere continuar sus estudios y no insertarse inmediatamente al ámbito laboral.

Población Económicamente Activa (miles de personas)

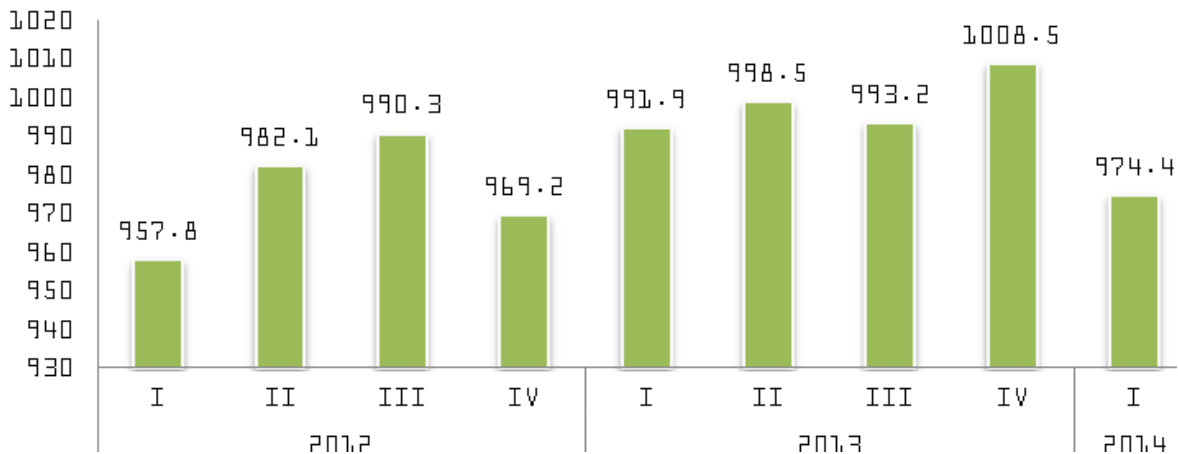

Fuente: Elaboración propia con datos del INEGI

Población Ocupada

En lo que respecta a la distribución sectorial de la población ocupada, según datos de la ENOE, durante el primer trimestre de 2014 se registraron 106,698 personas ocupadas en actividades primarias (11.2%), 255,411 personas en el sector secundario (26.9%) y 585,638 personas ocupadas en las actividades terciarias (61.6%); así como 2,986 personas sin especificar sector al cual pertenecen (0.31%).

En conjunto esta distribución representa el 97.6% de la Población Económicamente Activa, siendo 950,733 personas ocupadas.

Población Ocupada por Sector Económico

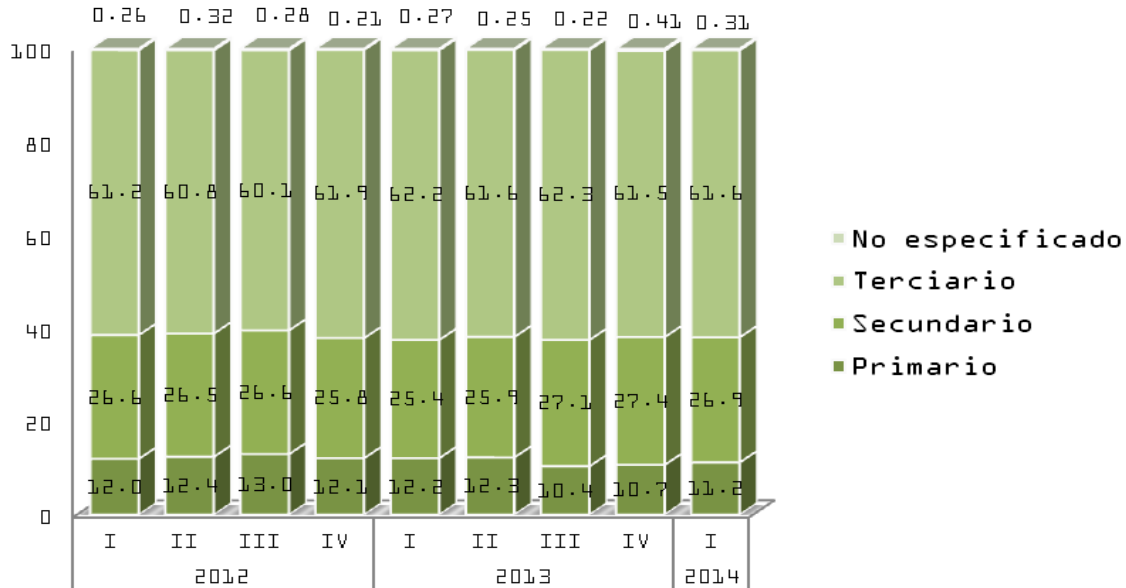

Fuente: Elaboración propia con datos del INEGI

Población desocupada

Del mismo modo, la ENOE señala que la población desocupada en Yucatán ha mostrado una tendencia a la baja. Durante el mes de junio de 2014 la tasa de desocupación se ubicó en 2.29%, cifra menor a la reportada en el mismo mes del 2013 (2.94%). En los términos indicados, Yucatán se mantiene como la segunda entidad federativa con menor desempleo, y muy por debajo de la tasa de desocupación nacional que asciende a 4.84% respecto de la PEA.

Tasa de desocupación

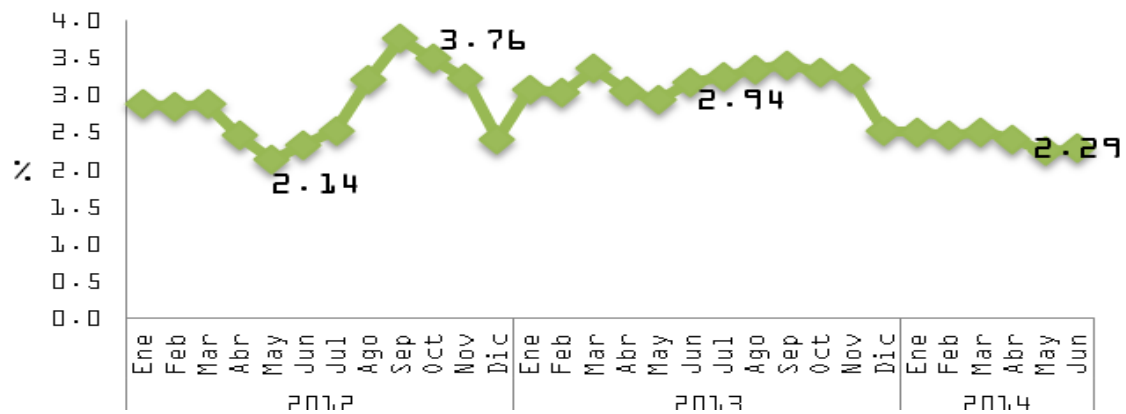

Fuente: Elaboración propia con datos del INEGI

Formalidad laboral

La tasa de informalidad laboral en Yucatán ha disminuido paulatinamente. En lo que respecta al primer trimestre de 2014 se registró una tasa del 63% con respecto a la población ocupada total, es decir, 1.5 puntos porcentuales menor que la tasa de informalidad registrada en el cuarto trimestre de 2013.

Tasa de informalidad laboral

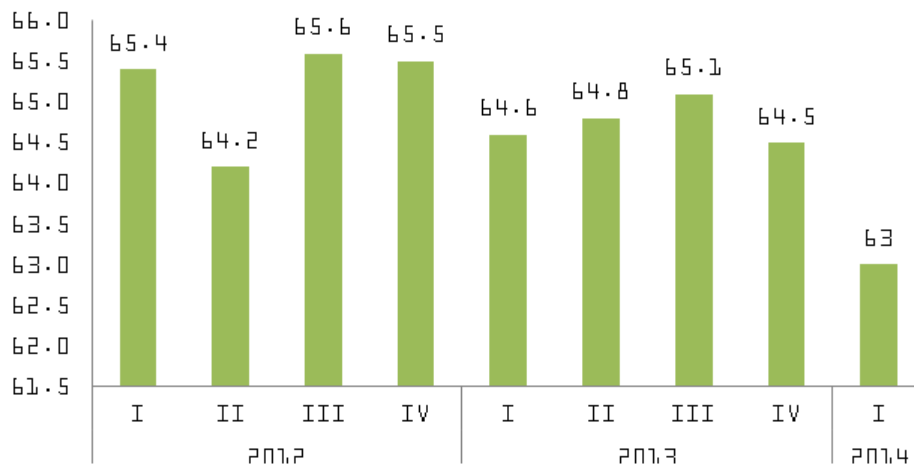

Fuente: Elaboración propia con datos del INEGI

Empleo formal

En el año 2013 los trabajadores asegurados ante el Instituto Mexicano del Seguro Social (IMSS) registraron el crecimiento más alto en los últimos 13 años, al alcanzar la cifra de 15,402 empleos formales y una variación de 4.9% respecto del año 2012. Esta variación significó que Yucatán fuera la octava entidad con mayor porcentaje de crecimiento en empleos formales.

Durante el primer semestre del 2014 se han generado 4,484 nuevos empleos formales, aunque se espera un mayor crecimiento durante el segundo semestre de este año debido al fortalecimiento de los programas orientados a la generación de empleos pero principalmente a la publicación del decreto por el que se otorgan estímulos para promover la incorporación a la seguridad social y que inicia su vigencia a partir del 1 de julio de este año.

Nuevos Trabajadores Asegurados ante el IMSS

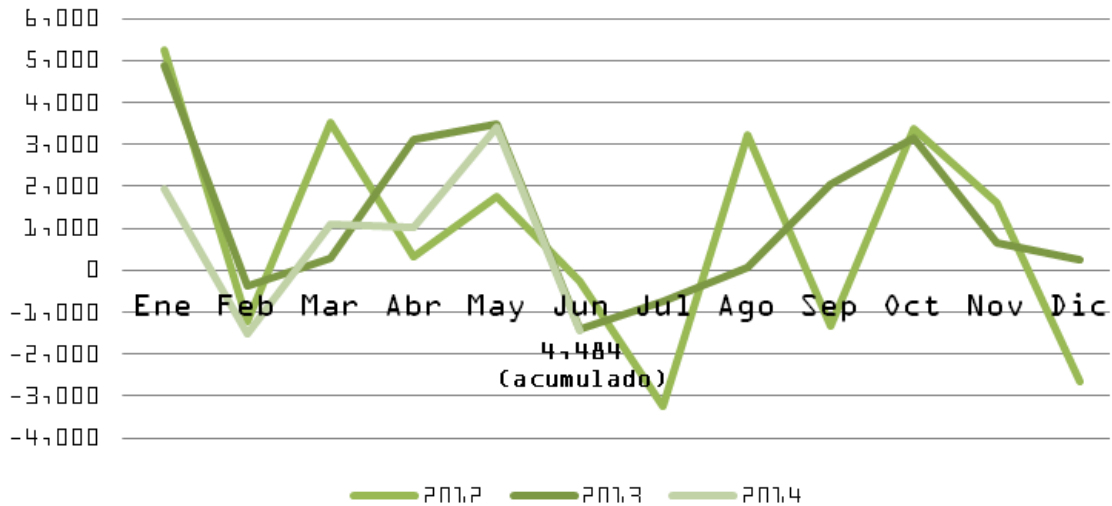

Fuente: Elaboración propia con datos del IMSS.

Productividad laboral

El índice de Productividad Laboral en Yucatán presentó un incremento el primer trimestre del año 2014 con una variación de 3.6 % con respecto al primer trimestre del año anterior. Con datos desestacionalizados en el primer trimestre del 2014 muestra una variación positiva de 2.01% con respecto al trimestre inmediato anterior.

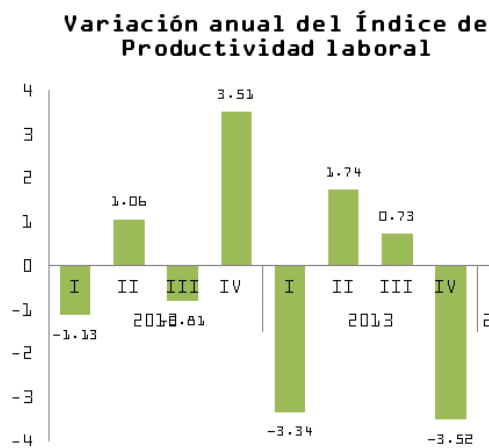

Fuente: Elaboración propia con datos del INEGI

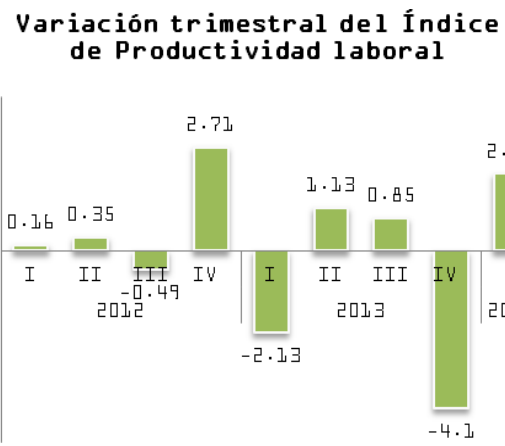

Fuente: Elaboración propia con datos del INEGI

I.4 INGRESO Y CONSUMO

El comportamiento de los ingresos familiares muestra un comportamiento a la alza, lo que se puede observar en el crecimiento de los salarios medios y la mejora del promedio salario base de cotización. Por su parte, en el comportamiento de los indicadores vinculados al consumo muestra una dinámica menor a la esperada principalmente en la comercialización de los bienes y servicios.

Salario base de cotización

El promedio diario del salario base de cotización ante el Instituto Mexicano del Seguro Social en Yucatán tiene una tendencia positiva con picos a la alza al inicio de cada año, esto último debido al aumento anual del salario mínimo. Comparando el mes de junio de 2014 con el mismo mes del año anterior, se tiene una variación porcentual de 4.33 %.

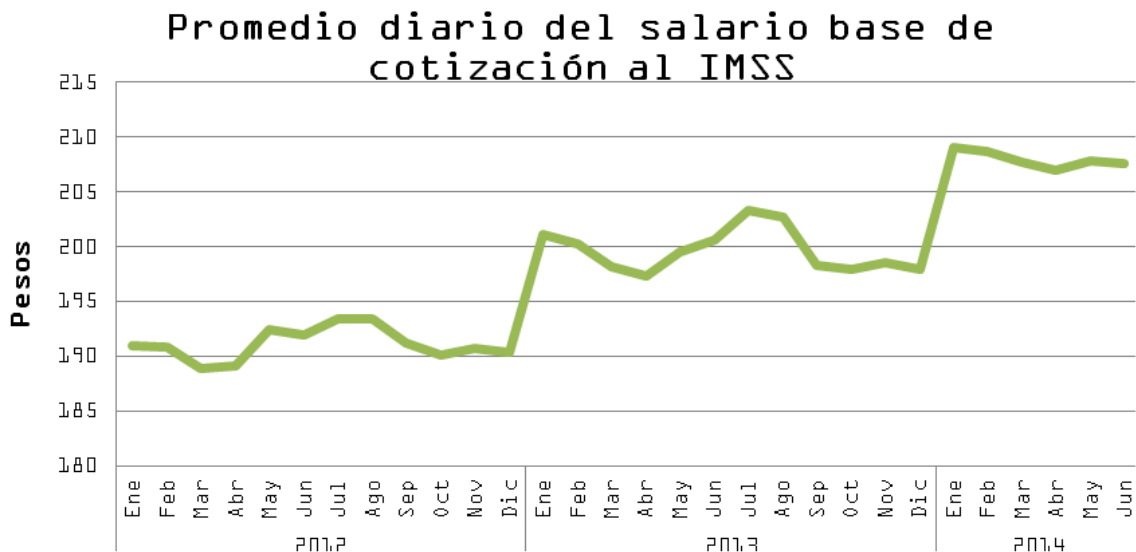

Fuente: Elaboración propia con datos del IMSS.

Ingreso promedio y por salarios mínimos

Durante el primer trimestre del 2014 la población ocupada por nivel de ingreso registró incrementos de 6.7%, 15.4% y 4.4% en los niveles de más de 2 hasta 3 salarios mínimos, más de 3 hasta 5 salarios mínimos y más de 5 salarios mínimos, respectivamente. Además, en el mismo periodo hubo una disminución de 7.86% en el nivel de ingreso de hasta 1 salario mínimo, por lo tanto se puede afirmar que ha mejorado la remuneración de las personas en los segmentos de ingresos medios.

Población ocupada por nivel de ingreso

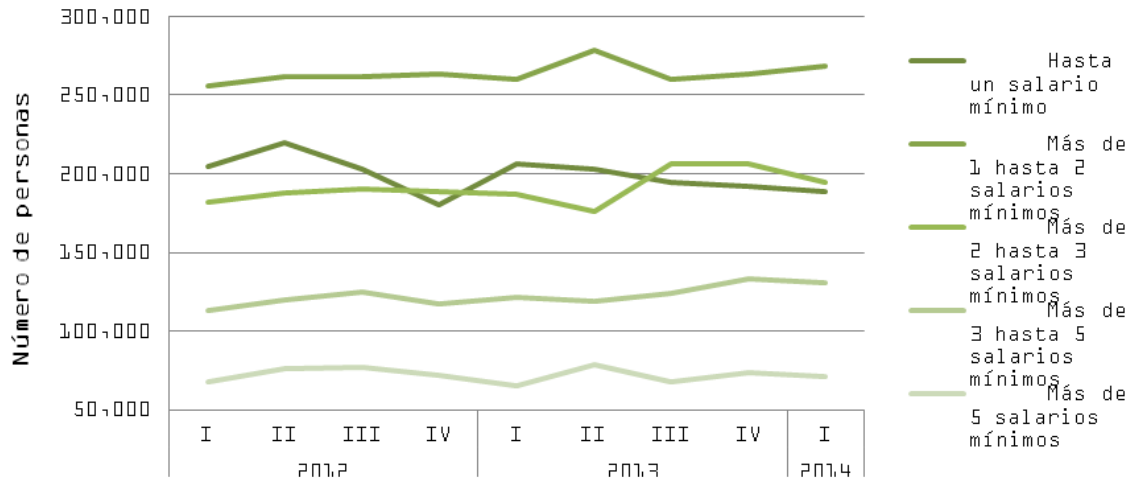

Fuente: Elaboración propia con datos de la ENOE.

Remesas

En cuanto a los ingresos por remesas familiares en Yucatán se tiene un incremento del 4.24% en el primer trimestre del 2014 en comparación con el primer trimestre del 2013.

Ingresos por Remesas Familiares

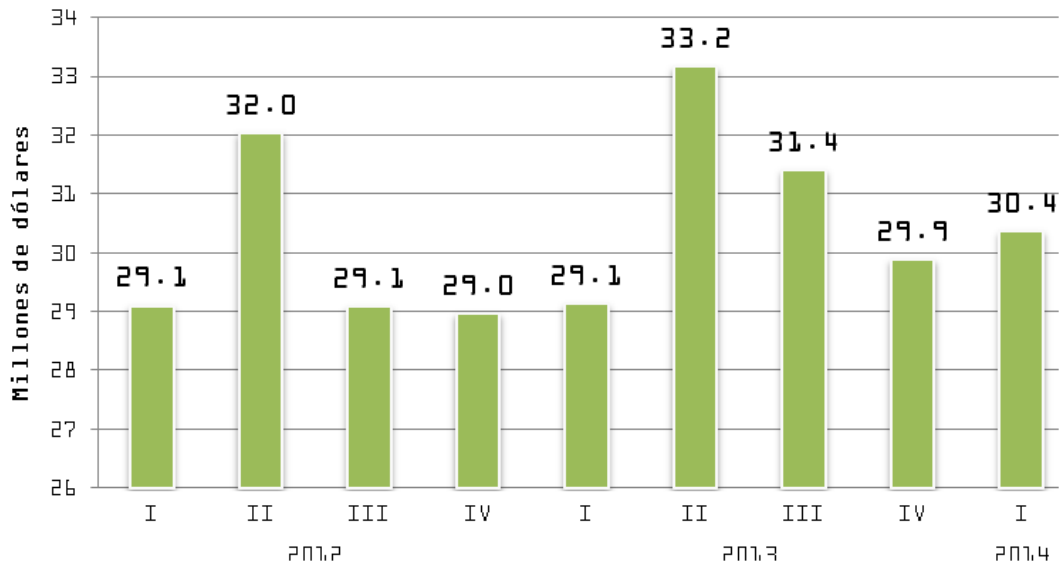

Fuente: Elaboración propia con datos del Banco de México.

Comercio al por mayor y al por menor

De acuerdo con la última información proporcionada por el INEGI respecto al índice del comercio al por menor en la ciudad de Mérida (datos originales), en el mes de mayo del presente año se registró un aumento de 4.13% con relación al mismo mes del año anterior; mientras que, para el índice del comercio al por mayor en el mismo periodo mencionado se presentó una disminución de 8.07 %.

Analizando los datos desestacionalizados se tiene que en el mes de mayo del 2014, el índice del comercio al por menor registró una disminución de 0.08% con relación al mes anterior. De igual forma, el índice del comercio al por mayor, en el mismo periodo mencionado, presentó una disminución de 2.38 %.

Variación del Índice del Comercio (Datos originales) a, b

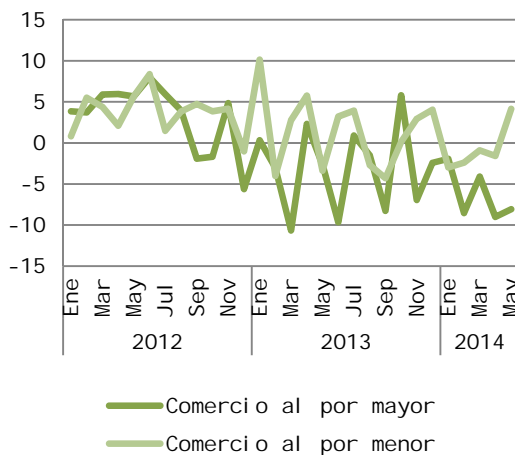

Variación del Índice del Comercio (Datos desestacionalizados) a, b

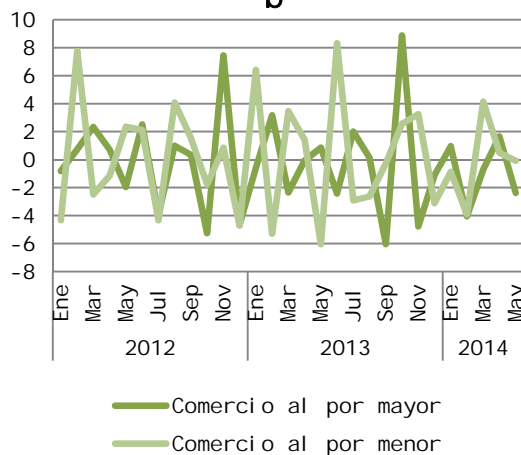

Fuente: Elaboración propia con datos del INEGI.
a. Cifras preliminares.
b. Base 2003.

Consumo de Electricidad

En cuanto al consumo eléctrico en el primer semestre de 2014 se presentó un incremento de 1.16% en el consumo de energía. Destaca por su relevancia el incremento del consumo doméstico (sin considerar doméstico de alto consumo), que se incrementó 3.37%. En el corto plazo un incremento del consumo refleja un mayor disfrute de satisfactores básicos por parte de las familias.

Consumo en Megawatt-hora por tipo de servicio

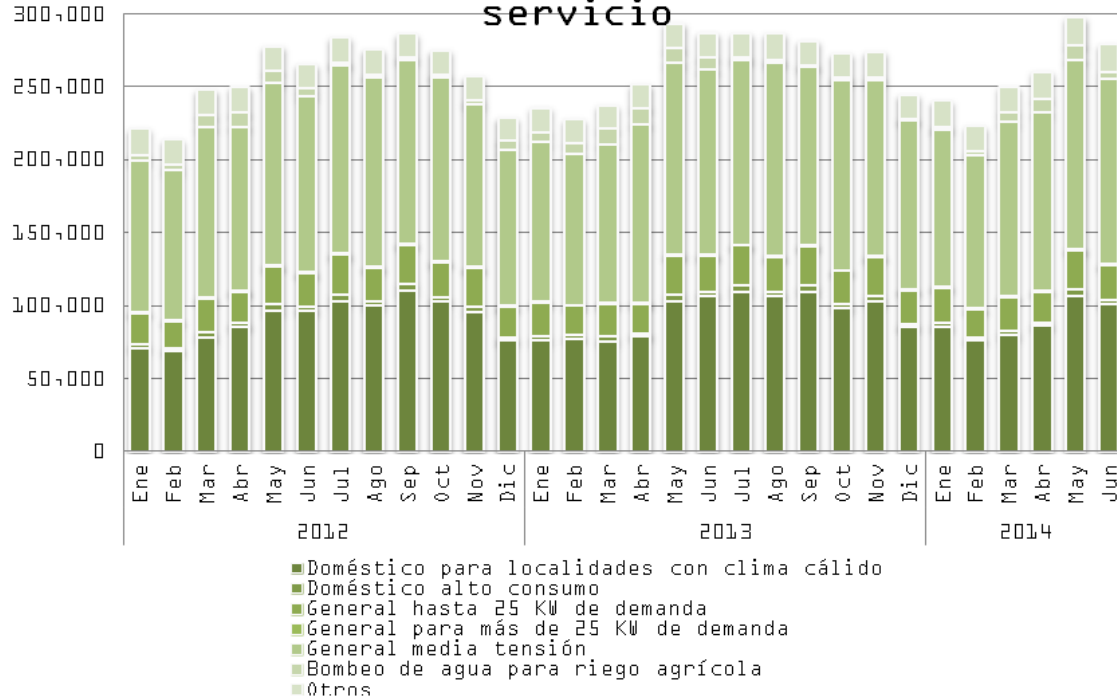

Fuente: Elaboración propia con datos de la CFE.

Ventas de automóviles

En cuanto al comercio de autos se tiene que el número de unidades vendidas disminuyeron en 6.57% en el primer trimestre del 2014 en comparación del mismo trimestre del 2013. Cabe señalar que en el 2013 se llegó a una cifra histórica llegando a 14,920 unidades vendidas, esto es 19.73% mayor que el número de autos vendido en el 2012.

Ventas de automóviles al menudeo en Yucatán

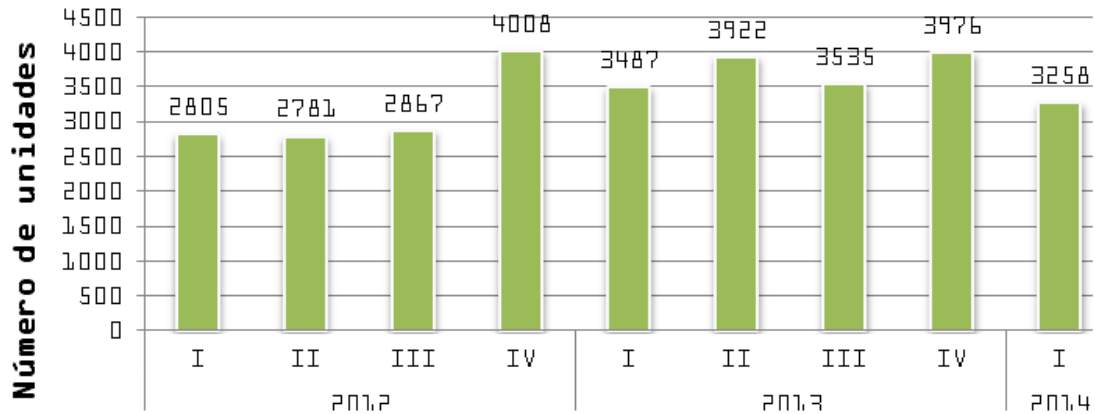

Fuente: Elaboración propia con datos de la AMIA.

Mercado de vivienda

En la gráfica podemos observar que a mayo del 2014 el número de acciones de Infonavit y Fondeo Sociedad Hipotecaria Federal disminuyeron en 35.4% y 43.5%, respectivamente, en comparación al mismo periodo en el 2013; sin embargo, las acciones de financiamientos de Fovissste y Banca (CNBV) aumentaron 28.9% y 13%, respectivamente, en el periodo mencionado. Se espera que para el segundo semestre del 2014 aumente apreciablemente las acciones de financiamiento derivado de las nuevas disposiciones del INFONAVIT acerca del tope máximo de crédito de vivienda hasta 850 mil pesos y el cambio de denominación de la deuda de Unidades de Inversión (UDIS) a pesos.

Financiamientos originados según organismo

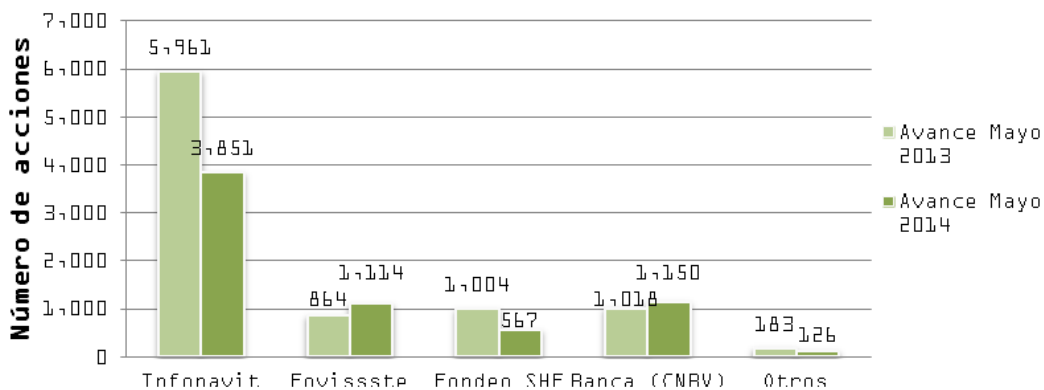

Fuente: Elaboración propia con datos de CONAVI.

En el primer trimestre del 2014 se registró un incremento de 4.6% en los precios de las viviendas en Yucatán de acuerdo al índice de precios de la vivienda de SHF que incluye transacciones inmobiliarias de viviendas nuevas o usadas, lo que representa un incremento neto en el valor patrimonio de los yucatecos que han adquirido o se encuentran pagando un vivienda.

Inflación

De acuerdo con datos del INEGI en el mes de junio del presente año la inflación fue de 4.29 %. Como se observa en la gráfica la inflación ha permanecido estable en el 2014.

Variación de la Inflación en Mérida

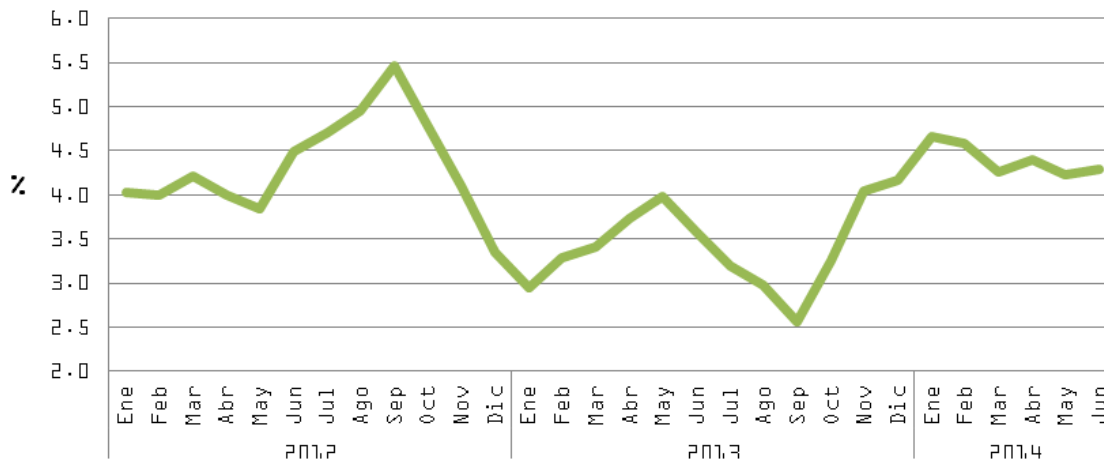

Fuente: Elaboración propia con datos del INEGI.

I.5 CONTEXTO MACROECONÓMICO NACIONAL

Durante el primer semestre el crecimiento de la economía fue menor al esperado, sin embargo, durante el segundo semestre se proyecta un mayor dinamismo. En este sentido, destaca que la inflación se encuentra en niveles controlados, aunado a que las finanzas públicas nacionales se mantienen sólidas y que las reformas estructurales impulsarán el crecimiento una vez concretadas.

Actividad económica nacional

El Indicador Global de la Actividad Económica (IGAE) registra un crecimiento de 1.4% en el mes de mayo con respecto al mismo mes de año anterior, en tanto que en cifras desestacionalizadas registra un disminución de 0.12% con respecto al mes inmediato anterior. El comportamiento del indicador apuntan un mayor dinamismo de la actividad económica, obteniéndose un crecimiento anual acumulado de 1.54% a mayo, lo que da una idea bastante cercana de lo que fue el crecimiento en el primer semestre del año.

Indicador global de la actividad económica, base 2008 (variación anual)

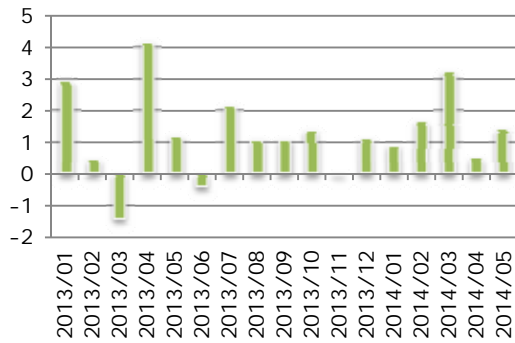

Indicador global de la actividad económica, base 2008 (variación mensual)

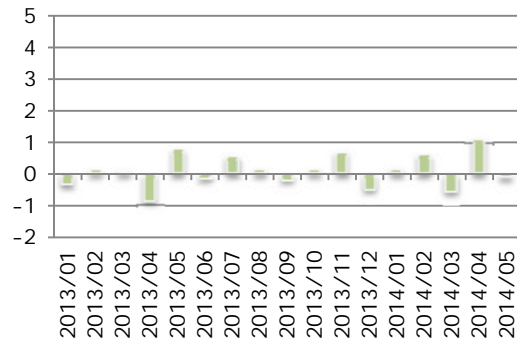

Fuente: Elaboración propia con datos de INEGI

Inflación nacional

En cuanto a la inflación, esta se encuentra contenida dentro de los márgenes establecidos como meta por el Banco de México, que los cifró en 3% con un margen de +/-1% de variación. A junio de 2014 la inflación anual es de 3.75%, sin descartarse la posibilidad de que en algunos meses se supere el margen superior de 4%, pero manteniéndose en el margen al cierre del año.

Inflación anual

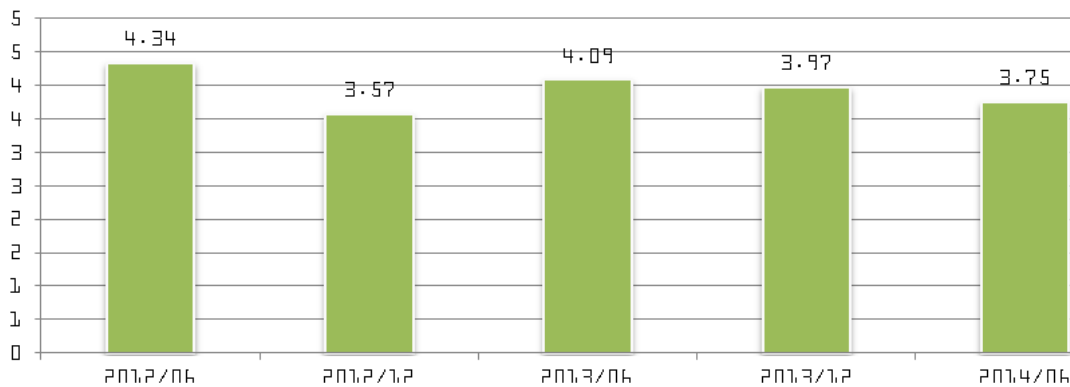

Fuente: Elaboración propia con datos del INEGI.

Tasa de interés

La tasa de interés interbancaria de equilibrio (TIIE) conocida también como tasa objetivo o tasa de referencia fue ajustada el 6 de junio de este año por el Banco de México a 3%, ante un panorama de crecimiento económico menor a lo estimado. Se espera que la decisión del banco central genere un empuje moderado en el crédito y reduzca los riesgos asociados a la sobrevaloración del tipo de cambio que afecta negativamente las exportaciones. La mayor parte del consenso entre especialistas apunta a no se registrarán más cambios en lo que resta del año.

Tasa de referencia

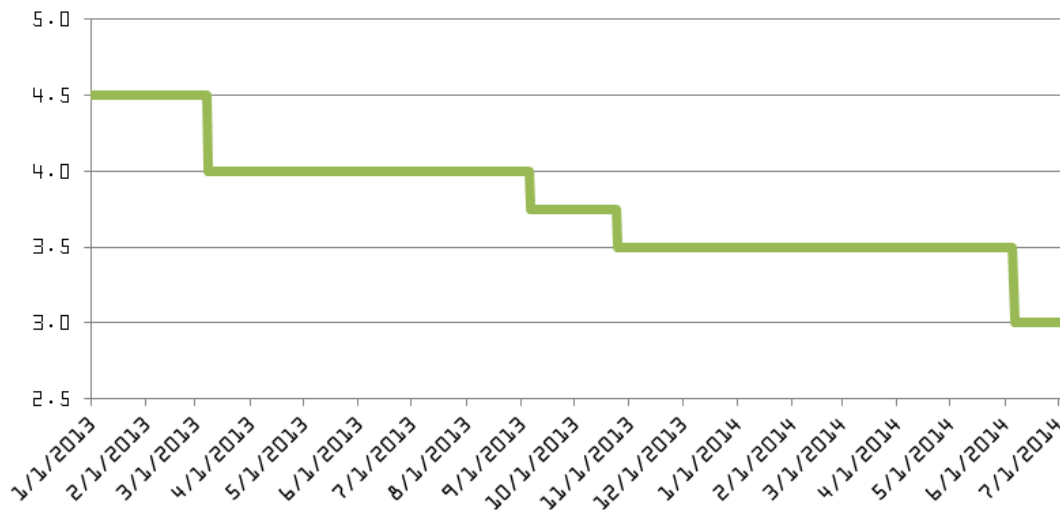

Fuente: Banco de México.

Tipo de cambio

En lo que respecta al tipo de cambio se observa una apreciación del peso con respecto a los valores registrados a principios de año de 2.54 %. En enero de 2014 el tipo de cambio se cifraba en 13.32 pesos por dólar y en junio de 2014 se registraba un precio de 12.99 pesos por dólar. Se espera que con la disminución de la tasa de referencia se mantenga cierta estabilidad del tipo de cambio nominal, cerrando el año por debajo de los 13 pesos.

Tipo de cambio del peso respecto al dólar

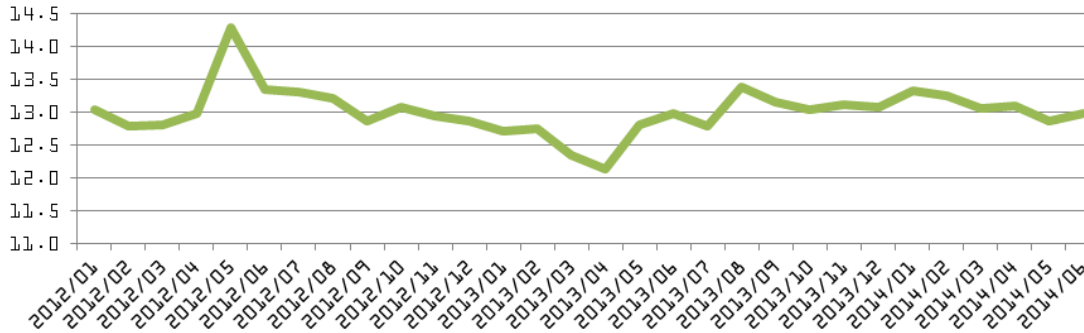

Fuente: Elaboración propia con datos del INEGI.

Cuenta corriente de la balanza de pagos y balanza comercial

La balanza de pagos nos indica los términos de intercambio de un país, es decir, de las transacciones realizadas entre los residentes de un país y los del extranjero. Un componente clave es la cuenta corriente que nos indica el comercio de bienes, servicios y las transferencias unilaterales. Para el 2013 esta registró un déficit de 22,333 millones de dólares, monto que equivale a 1.8% del Producto Interno Bruto (PIB), de acuerdo por lo señalado por el Banco de México. Este déficit estuvo alimentado por un saldo negativo entre las exportaciones y las importaciones, o balanza comercial, de 1,021 millones de dólares.

Con información más oportuna, la balanza comercial indica un déficit de 1,192 millones de dólares al primer trimestre de 2014, y un déficit acumulado de 249 millones de dólares a junio de 2014. El banco central estima que para 2014 habrá los déficits en la balanza comercial y en la cuenta corriente de 4,900 (0.4% del PIB) y 25,400 (2.0% del PIB) millones de dólares, respectivamente.

Por su parte la balanza petrolera es un elemento clave de la economía nacional, ya que adicionalmente a ser un recurso estratégico para el desarrollo de la economía, las finanzas públicas son financiadas en un parte importante de las divisas petroleras. En el primer semestre del año las exportaciones petroleras (principalmente petróleo crudo) disminuyeron 6.7%, sumando 22985 millones de dólares en dicho periodo, mientras que las importaciones disminuyeron 2.3%, es decir, 20,678 millones de dólares.

Precio del petróleo

En este sentido, el precio de la mezcla mexicana es un determinante importante para explicar la trayectoria de la economía y particularmente de las finanzas públicas nacionales. Durante lo que va del 2014, el precio de la Mezcla Mexicana de Petróleo (MME) ha registrado una recuperación en lo va en del primer semestre del año, de \$94.18 dólares por barril en diciembre

de 2012 (promedio mensual) a \$105.16 dólares por barril a junio de 2013, es decir, un incremento de 12%. El comportamiento del crudo mexicano muestra un comportamiento similar a las mezclas de referencia más importantes (West Texas Intermediate y Brent).

Precio del barril de petróleo

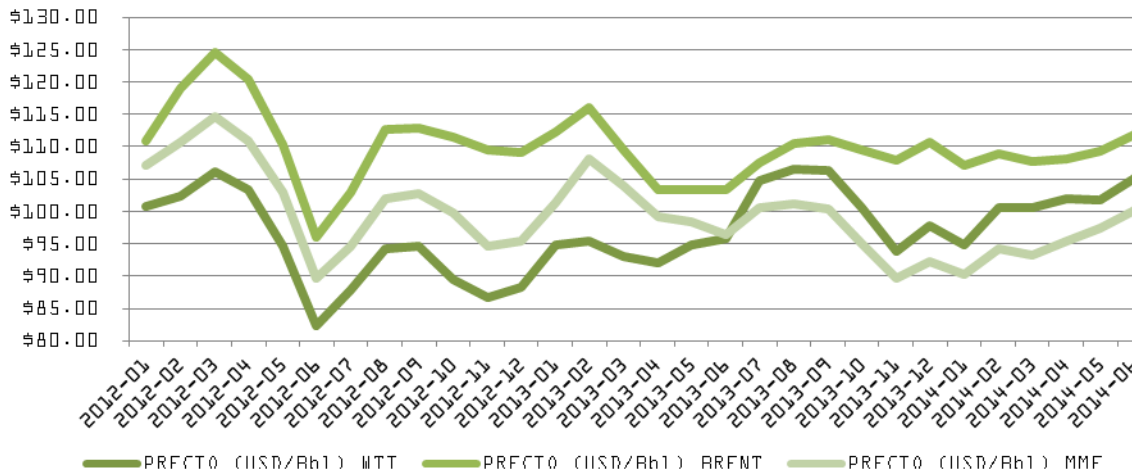

Fuente: Servicio Geológico Mexicano

Lo anterior implica que el precio de la mezcla mexicana se ha encontrado por arriba de la cifra estimada para 2014 por la Secretaría de Hacienda y Crédito Público, de 89 dólares por barril. Aunque situado en un contexto donde la exportaciones de barriles de crudo han registrado una disminución de 2.63% respecto al primer semestre de 2013.

Proyecciones macroeconómicas para 2014

Se resumen a continuación los pronósticos de las principales variables macroeconómicas para 2014, considerando las estimaciones realizadas por las autoridades e instituciones a nivel nacional e internacional en materia económica. Se concluye que promedio de crecimiento proyectado para 2014 es de 2.64%, mientras que la inflación estimada promedia 3.67%, dentro del margen establecido por el banco central.

Indicador	SHCP/a	Banco de México/b	FMI/c	Especialistas en Economía del Sector Privado d/	Promedio
Crecimiento real del PIB (%)	2.70	2.3 a 3.3	2.4	2.65	2.64
Inflación (%)	3.90	3.00	4.00	3.79	3.67
Balanza en cuenta corriente (% del PIB)	-1.80	-2.00	-1.90	-2.10	-1.95
Tipo de cambio (pesos por dólar)	13.10 (promedio)	N.D.	N.D	12.95 (al cierre de año)	N.D

Fuente:

a/ Documento Relativo al Cumplimiento de las Disposiciones contenidas En El Artículo 42, Fracción I, De La Ley Federal de Presupuesto Y Responsabilidad Hacendaria. Para el crecimiento de la economía considera el comunicado del 23 de mayo de 2014

b/ Informe Trimestral Enero-Marzo 2014 del Banco de México

c/ Perspectivas económicas. Las Américas: desafío creciente. Abril de 2014. Para el crecimiento real del PIB se consideró la actualización del FMI en julio de 2014

d/ Encuesta sobre las expectativas de los especialistas en economía del sector privado: junio 2014 del Banco de México

Ingresos del sector público federal

El efecto neto de un incremento de los precios de la mezcla mexicana con una disminución de las exportaciones ha sido una reducción en los ingresos petroleros del sector público de 0.5%, tan solo los derechos sobre hidrocarburos disminuyeron 9.1%. Sin embargo, las reformas implementadas en materia fiscal han reducido la dependencia de las finanzas públicas nacionales con respecto a la renta petrolera, reduciendo los riesgos asociados con la alta volatilidad de un mercado como el del petróleo.

Se espera que las reformas en materia energética aprobadas por el Congreso de la Unión impulsen nuevamente la renta petrolera y por lo tanto los ingresos de su tributación en el mediano plazo, mientras que en el corto plazo la finanzas públicas cuentan con una base sólida para realizar una transición exitosa.

Es así, que durante el periodo enero-mayo de 2014 los ingresos del sector público se han incrementado 3.2% en términos globales, y tan solo los recursos tributarios no petroleros han tenido un incremento de 8.7%. Dichos recursos representan la base de los recursos federales participables conforme a las reformas recientemente implementadas en la Ley de Coordinación Fiscal.

Ingresos Presupuestarios del Sector Público enero-mayo 2013 y 2014 (millones de pesos)

Concepto	Enero-Mayo		
	2013	2014	Crec. real %
Total	1,501,978.8	1,610,080.0	3.2
Petroleros	474,804.6	491,041.8	-0.5
Pemex	166,513.1	165,784.0	-4.2
Gobierno Federal	308,291.5	325,257.7	1.5
Derechos a los hidrocarburos	356,346.4	336,529.6	-9.1
Aprovechamiento sobre rendimientos excedentes	0.0	0.0	n.s.
IEPS	-50,382.1	-15,064.1	-71.2
Impuesto a los rendimientos petroleros	2,327.2	3,792.2	56.8
No petroleros	1,027,174.1	1,119,038.2	4.9
Gobierno Federal	802,226.9	873,551.4	4.8
Tributarios	708,281.3	799,535.0	8.7
No tributarios	93,945.7	74,016.4	-24.2
Organismos y empresas	224,947.2	245,486.8	5.0
Partidas informativas:	n.d.	n.d.	n.a.
Tributarios	660,226.4	788,263.2	14.9
No Tributarios	841,752.4	821,816.8	-6.0

II. INFORME SOBRE LAS FINANZAS PÚBLICAS

II.1 Introducción

En el segundo trimestre de 2014, las finanzas públicas se presentan con números positivos al obtenerse un balance público de 937 millones de pesos. A diferencia del primer trimestre, el balance de las entidades paraestatales no contribuyó al crecimiento del balance público.

El balance primario del sector público, definido como la diferencia entre los ingresos y los gastos distintos del costo financiero fue de 983.86 millones.

SITUACIÓN FINANCIERA DEL SECTOR PÚBLICO						
(Millones de pesos)						
Concepto	Enero-Marzo		Abril-junio		Enero-junio	
	2014 p_/	Estruc. %	2014 p_/	Estruc. %	2014 p_/	Estruc. %
Balance Público	2,573.48	31.5%	937.00	10.9%	3,510.48	20.9%
Balance presupuestario	1,841.71	22.5%	945.83	11.0%	2,787.54	16.6%
Ingreso presupuestario	8,177.11	100.0%	8,614.46	100.0%	16,791.57	100.0%
Gasto neto presupuestario	6,335.40	77.5%	7,668.63	89.0%	14,004.03	83.4%
Balance de entidades paraestatales	561.32	6.9%	-98.10	-1.1%	463.22	2.8%
Balance de poderes y autónomos	170.45	2.1%	89.27	1.0%	259.72	1.5%
Balance primario	1,876.01	22.9%	983.86	11.4%	2,859.87	17.0%

Nota: Las sumas parciales y las variaciones pueden no coincidir debido al redondeo.

p_/ Cifras preliminares.

Fuente: Secretaría de Administración y Finanzas

II.2 Evolución de las finanzas del Sector Público

II.2.1 Ingresos presupuestarios

El monto de los ingresos presupuestarios durante el segundo trimestre de 2014 fue de 8 mil 614.46 millones de pesos, de los cuales 442.30 corresponden a ingresos propios de los Poderes y organismos autónomos, así como a organismos y empresas del sector paraestatal.

INGRESOS DEL SECTOR PÚBLICO PRESUPUESTARIO

(Millones de pesos)

Concepto	Enero-marzo		Abril-junio		Enero-junio	
	2014 p_/	Estruc. %	2014 p_/	Estruc. %	2014 p_/	Estruc. %
Total	8,177.11	100.0%	8,614.46	100.0%	16,791.57	100.0%
Poder Ejecutivo	7,270.41	88.9%	8,172.16	94.9%	15,442.57	92.0%
Ingresos de Libre Disposición	2,940.68	36.0%	2,335.09	27.1%	5,275.78	31.4%
Ingresos Etiquetados	4,329.73	52.9%	5,837.06	67.8%	10,166.80	60.5%
Sector Paraestatal	750.30	9.2%	387.40	4.5%	1,137.70	6.8%
Poderes y Organismos Autónomos	156.40	1.9%	54.90	0.6%	211.30	1.3%

Nota: Las sumas parciales y las variaciones pueden no coincidir debido al redondeo.

p_/ Cifras preliminares.

Fuente: Secretaría de Administración y Finanzas

Del total de ingresos presupuestarios, 94.9% correspondió al Poder Ejecutivo del Estado y 5.1% a los Poderes y organismos autónomos, así como a organismos y empresas del sector paraestatal. El monto de los ingresos del Poder Ejecutivo del Estado fue de 8 mil 172.16 millones de pesos, mientras que los ingresos propios de los Poderes y organismos autónomos, así como a organismos y empresas del sector paraestatal, se ubicaron en 442.30 millones de pesos.

A continuación, se presenta el desglose de los Ingresos del Poder Ejecutivo para el trimestre que se informa:

CONCEPTO	CALENDARIO ABRIL-JUNIO	OBSERVADO ABRIL-JUNIO	VARIACIÓN ABRIL-JUNIO
TOTAL INGRESOS EJERCICIO FISCAL 2014	7,754.53	8,172.16	417.62
INGRESOS DE LIBRE DISPOSICIÓN	2,364.33	2,335.09	-29.23
INGRESOS PROPIOS	573.04	662.64	89.60
IMPUESTOS	330.25	326.79	-3.46
DERECHOS	140.54	155.31	14.77
PRODUCTOS	12.52	7.43	-5.09
APROVECHAMIENTOS	89.73	173.11	83.38
PARTICIPACIONES FEDERALES	1,791.28	1,672.45	-118.83

CONCEPTO	CALENDARIO ABRIL-JUNIO	OBSERVADO ABRIL-JUNIO	VARIACIÓN ABRIL-JUNIO
INGRESOS ETIQUETADOS	5,390.20	5,837.06	446.86
INGRESOS PROPIOS CON DESTINO ESPECIFICO	6.22	6.84	0.62
PARTICIPACIONES A MUNICIPIOS	622.48	610.58	-11.90
FONDO DE APORT EDUC BÁSICA	1,339.54	1,547.63	208.09
FONDO DE APORT SERVICIOS DE SALUD	326.58	322.01	-4.57
FONDO DE APORT INFRAESTRUCTURA SOCIAL	416.09	409.72	-6.37
FONDO DE APORT FORTALECIMIENTO MPAL	258.71	253.59	-5.11
FONDO DE APORT MÚLTIPLES	107.41	162.76	55.35
FONDO DE APORT EDUC TEC Y DE ADULTOS	32.53	34.60	2.07
FONDO DE APORT PARA LA SEG PUBLICA	51.50	53.29	1.79
FONDO DE APORTACIONES PARA EL FORT ENT FED	154.43	157.35	2.91
CONVENIOS	1,289.39	1,868.66	579.27
SUBSIDIO FEDERAL ORDINARIO A LA UADY	385.34	410.04	24.70
FEIEF	0.00	0.00	0.00
INGRESOS POR FINANCIAMIENTO	400.00	0.00	-400.00
FINANCIAMIENTO	0.00	0.00	0.00

1) El total global puede presentar una ligera variación por la aplicación de las fórmulas para el cálculo de las participaciones que corresponden a los municipios y otros ingresos etiquetados.

2) No está considerado el Ingreso de Paraestatales y Autónomos.

Como puede observarse, se captaron 417.62 millones de pesos más que lo programado para el trimestre. Lo anterior, porque en el rubro de convenios se habían programado 1,289.4 millones de pesos y se recibieron 1,868.66. En los ingresos de libre disposición, se captaron 29.23 millones menos que lo programado.

II.2.2 Gasto Presupuestario

En el periodo que se informa, el gasto neto presupuestario del sector público fue de 7 mil 668.63 millones de pesos.

GASTO TOTAL DEL SECTOR PÚBLICO PRESUPUESTARIO						
(Millones de pesos)						
Concepto	Enero-marzo		Abril-junio		Enero-junio	
	2014 ^{p./}	Estruc. %	2014 ^{p./}	Estruc. %	2014 ^{p./}	Estruc. %
Total	6,335.40	74.9%	7,668.63	76.5%	14,004.03	75.7%
Gasto primario	8,463.45	100.0%	10,023.76	100.0%	18,487.21	100.0%
Programable	6,945.17	82.1%	8,262.31	82.4%	15,207.48	82.3%
No programable	1,518.28	17.9%	1,761.45	17.6%	3,279.73	17.7%
Jubilaciones y pensiones	131.07	1.5%	142.30	1.4%	273.37	1.5%
Participaciones	1,352.91	16.0%	1,581.12	15.8%	2,934.03	15.9%
Costo financiero	34.30	0.4%	38.03	0.4%	72.33	0.4%
					0.00	
(-) Subsidios, transferencias y aportaciones	2,084.90	24.6%	2,329.50	23.2%	4,414.40	23.9%
(-) Gasto ejercido con remanentes de ejercicios anteriores	43.15	0.5%	25.63	0.3%	68.78	0.4%

Nota: Las sumas parciales y las variaciones pueden no coincidir debido al redondeo.

p./ Cifras preliminares.

Fuente: Secretaría de Administración y Finanzas

Durante el segundo trimestre, el costo financiero del sector público fue de 38.03 millones de pesos.

El gasto programable representa 82.4% del gasto primario. El no programable representa 17.6%.

Los subsidios, transferencias y aportaciones a los Poderes y organismos autónomos, así como a organismos y empresas del sector paraestatal representan 23.2% del gasto primario.

A continuación se presenta el análisis del gasto con base en cada una de sus tres clasificaciones: la administrativa, que identifica las erogaciones de acuerdo con el ramo administrativo y entidad que ejerce los recursos; la funcional, que relaciona el gasto con las principales actividades que realizan las dependencias y entidades de la Administración Pública del Estado; y la económica, que ordena los recursos de acuerdo con su naturaleza y tipo de gasto.

II.2.3 Clasificación administrativa del gasto

El monto de las transferencias vía gasto programable a los Poderes y organismos autónomos, así como a organismos y empresas del sector paraestatal fue de a 2 mil 329.50 millones de pesos.

El gasto del Poder Ejecutivo fue de nueve mil 407.30 millones de pesos. El gasto en las dependencias de la Administración Pública Centralizada fue de cuatro mil 913.60 millones de pesos una vez descontados los dos mil 329.50 millones de subsidios, transferencias y aportaciones a que se refiere el párrafo anterior. El gasto del sector paraestatal fue de dos mil 164.20 millones de pesos para el periodo que nos ocupa.

GASTO POR NIVEL INSTITUCIONAL Y ORDEN DE GOBIERNO (Millones de pesos)

Concepto	Enero-marzo		Abril-junio		Enero-junio	
	2014 ^{p./}	Estruc. %	2014 ^{p./}	Estruc. %	2014 ^{p./}	Estruc. %
Total	6,335.40	100.0%	7,668.63	121.0%	14,004.03	221.0%
Ramos Autónomos	625.20	9.9%	616.46	9.7%	1,241.67	19.6%
Legislativo	38.67	0.6%	41.90	0.7%	80.57	1.3%
Judicial	105.67	1.7%	104.94	1.7%	210.61	3.3%
Instituto de Procedimientos Electorales y Participación Ciudadana del Estado de Yucatán	26.82	0.4%	28.72	0.5%	55.54	0.9%
Comisión de los Derechos Humanos del Estado de Yucatán	6.77	0.1%	7.12	0.1%	13.89	0.2%
Instituto Estatal de Acceso a la Información Pública	5.92	0.1%	6.91	0.1%	12.84	0.2%
Universidad Autónoma de Yucatán	435.62	6.9%	420.84	6.6%	856.46	13.5%
Tribunal de Justicia Electoral y Administrativa	4.75	0.1%	5.04	0.1%	9.79	0.2%
Tribunal de los Trabajadores al Servicio del Estado y los Municipios	0.98	0.0%	0.99	0.0%	1.97	0.0%
Poder Ejecutivo del Estado	7,838.25	123.7%	9,407.30	148.5%	17,245.55	272.2%
Administración Pública Centralizada	6,203.60	97.9%	7,243.10	114.3%	13,446.70	212.2%
Sector Paraestatal	1,634.65	25.8%	2,164.20	34.2%	3,798.85	60.0%
(-) Subsidios, transferencias y aportaciones	2,084.90	32.9%	2,329.50	36.8%	4,414.40	69.7%
(-) Gasto ejercido con remanentes de ejercicios anteriores	43.15		25.63		68.78	

Nota: Las sumas parciales y las variaciones pueden no coincidir debido al redondeo.

p./ Cifras preliminares.

Fuente: Secretaría de Administración y Finanzas

II.2.4 Clasificación Funcional del gasto

En el periodo abril-junio, 56.6% de las erogaciones programables se canalizó a las funciones de desarrollo social, 5.4% a las de desarrollo económico, 15.7% a las de gobierno y 22.4% a otras funciones que se desglosan en el anexo 1 de este documento.

GASTO PRESUPUESTARIO. PODER EJECUTIVO						
Clasificación Funcional						
(Millones de pesos)						
Concepto	Enero-marzo		Abril-junio		Enero-junio	
	2014 ^{p./}	Estruc. %	2014 ^{p./}	Estruc. %	2014 ^{p./}	Estruc. %
Total	6,203.60	100.0%	7,243.10	100.0%	13,446.70	100.0%
Gobierno	860.74	13.9%	1,134.67	15.7%	1,995.41	14.8%
Desarrollo social	3,731.92	60.2%	4,101.52	56.6%	7,833.45	58.3%
Desarrollo económico	223.72	3.6%	387.75	5.4%	611.48	4.5%
Otras	1,387.21	22.4%	1,619.15	22.4%	3,006.36	22.4%

Nota: Las sumas parciales y las variaciones pueden no coincidir debido al redondeo.

p./ Cifras preliminares.

Fuente: Secretaría de Administración y Finanzas

II.2.5 Clasificación económica del gasto

En el trimestre que se informa, el gasto corriente fue de 2 mil 668.35 millones de pesos, equivalente al 36.8% del gasto total, mientras que el gasto de capital fue de 748.33 millones de pesos, que representó 10.3%.

GASTO PRESUPUESTARIO. PODER EJECUTIVO

Clasificación Económica

(Millones de pesos)

Concepto	Enero-marzo		Abril-junio		Enero-junio	
	2014 p_/	Estruc. %	2014 p_/	Estruc. %	2014 p_/	Estruc. %
Total	6,203.60	100.0%	7,243.10	100.0%	13,446.70	100.0%
Total Corriente	2,342.75	37.8%	2,668.35	36.8%	5,011.10	37.3%
Servicios Personales	1,959.29	31.6%	2,075.90	28.7%	4,035.19	30.0%
Materiales y Suministros	109.71	1.8%	149.93	2.1%	259.64	1.9%
Servicios Generales	273.74	4.4%	442.52	6.1%	716.26	5.3%
Inversión en Obra Pública	98.14	1.6%	748.33	10.3%	846.48	6.3%
Transferencias para el Apoyo de Obras Públicas	59.06	1.0%	692.19	9.6%	751.26	5.6%
Obras Públicas	39.08	0.6%	56.14	0.8%	95.22	0.7%
Resto del Gasto	3,762.71	60.7%	3,826.42	52.8%	7,589.12	56.4%
Ayudas, Subsidios y Transferencias	2,315.60	37.3%	2,385.03	32.9%	4,700.62	35.0%
Bienes Muebles e Inmuebles	58.86	0.9%	43.20	0.6%	102.06	0.8%
Inversiones Financieras, Provisiones Económicas, Ayudas y Otras Erogaciones	2.00	0.0%	94.85	1.3%	96.85	0.7%
Participaciones Municipales en las Contribuciones Federales	1,351.95	21.8%	1,265.31	17.5%	2,617.26	19.5%
Deuda Pública /2	34.30	0.6%	38.03	0.5%	72.33	0.5%

Nota: Las sumas parciales y las variaciones pueden no coincidir debido al redondeo.

p_/ Cifras preliminares.

n.s.: no significativo.

Fuente: Secretaría de Administración y Finanzas

II.3 Sector Paraestatal

El sector paraestatal cerró el segundo trimestre del año 2014 con un déficit de 98.1 millones de pesos, como resultado de recursos por 2,066.1 millones y de un gasto ejercido de 2,164.2 millones. Ello indica que se utilizaron recursos remanentes del primer trimestre para alcanzar las metas establecidas por los diversos organismos.

CONCEPTO	TOTAL I TRIM	TOTAL II TRIM	TOTAL ENE-JUN
RECURSOS TOTALES	2,196.0	2,066.1	4,262.1
I.1 INGRESOS OBSERVADOS			
Propios	750.3	387.4	1,137.7
Transferencias del Ejecutivo y otros entes	1,445.7	1,678.7	3,124.4
GASTO EJERCIDO	1,634.6	2,164.2	3,798.8
Servicios personales	783.4	800.4	1,583.8
Materiales y suministros	141.4	243.1	384.5
Servicios generales	202.5	302.4	504.9
Ayudas, Subsidios y Transferencias	266.1	671.4	937.5
Participaciones y Aportaciones a Municipios ¹	0.0	0.0	0.0
Otros Gastos Netos	241.1	146.9	388.0
REMANENTE(-DÉFICIT)	561.3	-98.1	463.2

* Las sumas pueden no coincidir debido al redondeo

¹ Se refiere a convenios entre los Poderes y Organismos y los Municipios

A continuación, se presentan los cuadros con los ingresos y los gastos de los entes públicos que integran este sector:

INGRESOS

CONCEPTO	TOTAL I TRIM	TOTAL II TRIM	TOTAL ENE- JUN
RECURSOS TOTALES	2,196.0	2,066.0	4,262.0
I.1 INGRESOS OBSERVADOS			
INSTITUTO DEL DEPORTE DEL ESTADO DE YUCATÁN	49.3	42.9	92.2

CONCEPTO	TOTAL I TRIM	TOTAL II TRIM	TOTAL ENE-JUN
SISTEMA PARA EL DESARROLLO INTEGRAL DE LA FAMILIA EN YUCATÁN	150.9	106.1	257.0
INSTITUTO PARA EL DESARROLLO Y CERTIFICACIÓN DE LA INFRAESTRUCTURA FÍSICA EDUCATIVA DE YUCATÁN	11.2	62.0	73.2
INSTITUTO PARA LA EQUIDAD DE GÉNERO EN YUCATÁN	5.9	24.7	30.6
INSTITUTO YUCATECO DE EMPRENDEDORES	2.9	19.0	21.9
INSTITUTO PARA EL DESARROLLO DE LA CULTURA MAYA DEL ESTADO DE YUCATÁN	4.2	4.9	9.1
PATRONATO DE LAS UNIDADES DE SERVICIOS CULTURALES Y TURÍSTICOS DEL ESTADO DE YUCATÁN	31.2	33.3	64.5
JUNTA DE AGUA POTABLE Y ALCANTARILLADO DE YUCATÁN	68.7	235.1	303.8
CASA DE LAS ARTESANÍAS DEL ESTADO DE YUCATÁN	4.4	5.5	9.8
LA JUNTA DE ELECTRIFICACIÓN DE YUCATÁN	1.9	38.7	40.6
INSTITUTO DE VIVIENDA DEL ESTADO DE YUCATÁN	66.6	35.4	102.1
INSTITUTO PROMOTOR DE FERIAS DE YUCATÁN	5.8	2.4	8.2
FÁBRICA DE POSTES DE YUCATÁN, S.A. DE C.V.	1.3	6.4	7.7
INSTITUTO DE SEGURIDAD SOCIAL DE LOS TRABAJADORES DEL ESTADO DE YUCATÁN	200.7	157.5	358.2
ADMINISTRACIÓN DEL PATRIMONIO DE LA BENEFICENCIA PÚBLICA DEL ESTADO	2.5	2.0	4.4
SISTEMA TELE YUCATÁN, S.A. DE C.V.	8.3	7.5	15.8
ESCUELA SUPERIOR DE ARTES DE YUCATÁN	6.4	6.8	13.2
HOSPITAL DE LA AMISTAD	10.9	9.9	20.8
SERVICIOS DE SALUD DE YUCATÁN	1,062.9	723.1	1,786.0
PROCESADORA DE BEBIDAS DE YUCATÁN, S.A. DE C.V.	0.0	0.0	0.0
COORDINACIÓN METROPOLITANA DE YUCATÁN	3.4	3.5	6.9
FIDEICOMISO GARANTE DE LA ORQUESTA SINFÓNICA DE YUCATÁN	9.2	9.1	18.3
INSTITUTO PARA LA CONSTRUCCIÓN Y CONSERVACIÓN DE OBRA PÚBLICA EN YUCATÁN	35.8	66.9	102.7
INSTITUTO DE INFRAESTRUCTURA CARRETERA DE YUCATÁN	45.5	95.3	140.7

CONCEPTO	TOTAL I TRIM	TOTAL II TRIM	TOTAL ENE-JUN
HOSPITAL COMUNITARIO DE PETO	6.6	7.0	13.6
HOSPITAL COMUNITARIO DE TICUL	4.5	8.7	13.2
AEROPUERTO DE CHICHEN ITZÁ DEL ESTADO DE YUCATÁN, S.A. DE C.V.	0.0	0.0	0.1
INSTITUTO DE SEGURIDAD JURÍDICA PATRIMONIAL DE YUCATÁN	14.3	14.2	28.6
JUNTA DE ASISTENCIA PRIVADA DEL ESTADO DE YUCATÁN	1.7	1.3	3.1
INSTITUTO DE HISTORIA Y MUSEOS DE YUCATÁN	82.2	68.8	150.9
PATRONATO DE ASISTENCIA PARA LA REINSERCIÓN SOCIAL EN EL ESTADO DE YUCATÁN	0.9	0.9	1.8
CENTRO ESTATAL DE TRASPLANTES DE YUCATÁN	0.2	0.2	0.4
INSTITUTO TECNOLÓGICO SUPERIOR DE PROGRESO	8.9	8.3	17.2
UNIVERSIDAD TECNOLÓGICA REGIONAL DEL SUR	6.8	5.5	12.3
INSTITUTO TECNOLÓGICO SUPERIOR DE VALLADOLID	8.6	7.6	16.2
INSTITUTO TECNOLÓGICO SUPERIOR DE MOTUL	6.6	6.0	12.7
UNIVERSIDAD TECNOLÓGICA METROPOLITANA	15.4	22.8	38.2
INSTITUTO TECNOLÓGICO SUPERIOR DEL SUR DEL ESTADO DE YUCATÁN	8.0	7.1	15.0
INSTITUTO DE EDUCACIÓN PARA ADULTOS DEL ESTADO DE YUCATÁN	25.5	20.0	45.5
COLEGIO DE BACHILLERES DEL ESTADO DE YUCATÁN	98.6	70.5	169.1
COLEGIO DE ESTUDIOS CIENTÍFICOS Y TECNOLÓGICOS DEL ESTADO DE YUCATÁN	23.0	17.9	40.9
CONSEJO DE CIENCIA, INNOVACIÓN Y TECNOLOGÍA DEL ESTADO DE YUCATÁN	3.9	4.8	8.7
COLEGIO DE EDUCACIÓN PROFESIONAL TÉCNICA DEL ESTADO DE YUCATÁN	30.9	25.2	56.1
UNIVERSIDAD DE ORIENTE	6.1	6.1	12.2
INSTITUTO DE BECAS Y CRÉDITO EDUCATIVO DEL ESTADO DE YUCATÁN	47.3	55.3	102.5
UNIVERSIDAD TECNOLÓGICA DEL PONIENTE	1.9	3.2	5.1
UNIVERSIDAD TECNOLÓGICA DEL CENTRO	2.3	2.6	4.8

CONCEPTO	TOTAL I TRIM	TOTAL II TRIM	TOTAL ENE-JUN
UNIVERSIDAD TECNOLÓGICA DEL MAYAB	2.0	4.0	6.0

* Las sumas pueden no coincidir debido al redondeo

GASTOS

CONCEPTO	TOTAL I TRIM	TOTAL II TRIM	TOTAL ENE-JUN
GASTO EJERCIDO TOTAL	1,634.6	2,164.1	3,798.7
INSTITUTO DEL DEPORTE DEL ESTADO DE YUCATÁN	33.0	50.3	83.3
SISTEMA PARA EL DESARROLLO INTEGRAL DE LA FAMILIA EN YUCATÁN	90.2	161.4	251.6
INSTITUTO PARA EL DESARROLLO Y CERTIFICACIÓN DE LA INFRAESTRUCTURA FÍSICA EDUCATIVA DE YUCATÁN	5.7	5.9	11.6
INSTITUTO PARA LA EQUIDAD DE GÉNERO EN YUCATÁN	5.5	7.5	13.0
INSTITUTO YUCATECO DE EMPRENDEDORES	2.6	3.7	6.3
INSTITUTO PARA EL DESARROLLO DE LA CULTURA MAYA DEL ESTADO DE YUCATÁN	4.2	4.6	8.8
PATRONATO DE LAS UNIDADES DE SERVICIOS CULTURALES Y TURÍSTICOS DEL ESTADO DE YUCATÁN	29.4	28.3	57.6
JUNTA DE AGUA POTABLE Y ALCANTARILLADO DE YUCATÁN	77.7	245.9	323.6
CASA DE LAS ARTESANÍAS DEL ESTADO DE YUCATÁN	3.9	5.3	9.1
LA JUNTA DE ELECTRIFICACIÓN DE YUCATÁN	1.3	30.6	32.0
INSTITUTO DE VIVIENDA DEL ESTADO DE YUCATÁN	24.3	28.7	53.0
INSTITUTO PROMOTOR DE FERIAS DE YUCATÁN	2.0	6.9	9.0
FÁBRICA DE POSTES DE YUCATÁN, S.A. DE C.V.	1.8	6.1	7.8
INSTITUTO DE SEGURIDAD SOCIAL DE LOS TRABAJADORES DEL ESTADO DE YUCATÁN	211.5	232.9	444.4
ADMINISTRACIÓN DEL PATRIMONIO DE LA BENEFICENCIA PÚBLICA DEL ESTADO	1.8	1.9	3.7
SISTEMA TELE YUCATÁN, S.A. DE C.V.	8.3	7.5	15.8
ESCUELA SUPERIOR DE ARTES DE YUCATÁN	4.9	6.4	11.3

CONCEPTO	TOTAL I	TOTAL II	TOTAL ENE-
HOSPITAL DE LA AMISTAD	9.6	10.8	20.4
SERVICIOS DE SALUD DE YUCATÁN	558.8	630.7	1,189.5
PROCESADORA DE BEBIDAS DE YUCATÁN, S.A. DE C.V.	0.0	0.0	0.0
COORDINACIÓN METROPOLITANA DE YUCATÁN	3.5	3.3	6.8
FIDEICOMISO GARANTE DE LA ORQUESTA SINFÓNICA DE YUCATÁN	8.0	10.2	18.2
INSTITUTO PARA LA CONSTRUCCIÓN Y CONSERVACIÓN DE OBRA PÚBLICA EN YUCATÁN	31.5	165.7	197.2
INSTITUTO DE INFRAESTRUCTURA CARRETERA DE YUCATÁN	132.9	104.9	237.8
HOSPITAL COMUNITARIO DE PETO	6.6	5.9	12.4
HOSPITAL COMUNITARIO DE TICUL	7.1	8.0	15.1
AEROPUERTO DE CHICHEN ITZÁ DEL ESTADO DE YUCATÁN, S.A. DE C.V.	0.8	0.8	1.6
INSTITUTO DE SEGURIDAD JURÍDICA PATRIMONIAL DE YUCATÁN	18.6	25.6	44.2
JUNTA DE ASISTENCIA PRIVADA DEL ESTADO DE YUCATÁN	1.5	1.2	2.6
INSTITUTO DE HISTORIA Y MUSEOS DE YUCATÁN	84.5	72.1	156.6
PATRONATO DE ASISTENCIA PARA LA REINSECCIÓN SOCIAL EN EL ESTADO DE YUCATÁN	0.5	0.8	1.3
CENTRO ESTATAL DE TRASPLANTES DE YUCATÁN	0.1	0.2	0.2
INSTITUTO TECNOLÓGICO SUPERIOR DE PROGRESO	8.1	9.4	17.6
UNIVERSIDAD TECNOLÓGICA REGIONAL DEL SUR	7.2	6.4	13.6
INSTITUTO TECNOLÓGICO SUPERIOR DE VALLADOLID	5.8	7.0	12.8
INSTITUTO TECNOLÓGICO SUPERIOR DE MOTUL	5.1	7.0	12.1
UNIVERSIDAD TECNOLÓGICA METROPOLITANA	25.2	25.6	50.8
INSTITUTO TECNOLÓGICO SUPERIOR DEL SUR DEL ESTADO DE YUCATÁN	6.8	9.6	16.4
INSTITUTO DE EDUCACIÓN PARA ADULTOS DEL ESTADO DE YUCATÁN	18.6	24.1	42.6

CONCEPTO	TOTAL I	TOTAL II	TOTAL ENE-
COLEGIO DE BACHILLERES DEL ESTADO DE YUCATÁN	72.6	81.0	153.7
COLEGIO DE ESTUDIOS CIENTÍFICOS Y TECNOLÓGICOS DEL ESTADO DE YUCATÁN	19.0	19.6	38.7
CONSEJO DE CIENCIA, INNOVACIÓN Y TECNOLOGÍA DEL ESTADO DE YUCATÁN	4.1	4.4	8.6
COLEGIO DE EDUCACIÓN PROFESIONAL TÉCNICA DEL ESTADO DE YUCATÁN	22.4	24.9	47.2
UNIVERSIDAD DE ORIENTE	6.2	7.1	13.3
INSTITUTO DE BECAS Y CRÉDITO EDUCATIVO DEL ESTADO DE YUCATÁN	50.1	55.2	105.3
UNIVERSIDAD TECNOLÓGICA DEL PONIENTE	5.2	2.5	7.7
UNIVERSIDAD TECNOLÓGICA DEL CENTRO	3.2	3.4	6.6
UNIVERSIDAD TECNOLÓGICA DEL MAYAB	3.0	3.0	5.9

* Las sumas pueden no coincidir debido al redondeo

II.4 Poderes y Organismos Autónomos

Este sector cerró el segundo trimestre del año 2014 con un remanente de 89.3 millones de pesos, como resultado de recursos por 705.7 millones y un gasto ejercido de 616.4 millones.

CONCEPTO	TOTAL I TRIM	TOTAL II TRIM	TOTAL ENE-JUN
RECURSOS TOTALES	795.6	705.7	1,501.3
I.1 INGRESOS OBSERVADOS			
Propios	156.4	54.9	211.3
Transferencias del Ejecutivo	639.2	650.8	1,290.0
GASTO EJERCIDO	625.2	616.4	1,241.6
Servicios personales	467.2	496.7	963.9
Materiales y suministros	20.7	34.3	55.0
Servicios generales	70.1	104.8	174.9
Ayudas, Subsidios y Transferencias	19.9	17.6	37.5
Participaciones y Aportaciones a Municipios ¹	0.0	0.0	0.0
Otros Gastos Netos	47.4	-37.0	10.4
REMANENTE	170.4	89.3	259.7

* Las sumas pueden no coincidir debido al redondeo

¹ Se refiere a convenios entre los Poderes y Organismos y los Municipios

A continuación, se presentan los cuadros con los ingresos y los gastos de los organismos que integran este sector:

INGRESOS

CONCEPTO	TOTAL I TRIM	TOTAL II TRIM	TOTAL ENE-JUN
RECURSOS TOTALES	795.6	705.7	1,501.3
PODER LEGISLATIVO	39.8	43.7	83.5
CONGRESO DEL ESTADO	27.6	28.4	56.0
AUDITORÍA SUPERIOR DEL ESTADO DE YUCATÁN	12.2	15.3	27.5
PODER JUDICIAL	104.1	106.2	210.4
INSTITUTO ELECTORAL Y DE PARTICIPACIÓN CIUDADANA DE YUCATÁN	30.4	26.4	56.8
INSTITUTO ESTATAL DE ACCESO A LA INFORMACIÓN PÚBLICA	6.4	8.1	14.5
COMISIÓN DE LOS DERECHOS HUMANOS DEL ESTADO DE YUCATÁN	6.9	6.8	13.8
UNIVERSIDAD AUTÓNOMA DE YUCATÁN (UADY)	601.8	507.6	1,109.4
TRIBUNAL DE JUSTICIA ELECTORAL Y ADMINISTRATIVA	5.2	5.3	10.5
TRIBUNAL DE LOS TRABAJADORES AL SERVICIO DEL ESTADO Y LOS MUNICIPIOS	1.1	1.4	2.5

* Las sumas pueden no coincidir debido al redondeo

GASTOS

CONCEPTO	TOTAL I TRIM	TOTAL II TRIM	TOTAL ENE-JUN
GASTO EJERCIDO TOTAL	625.2	616.5	1,241.7
PODER LEGISLATIVO	38.7	41.9	80.6
CONGRESO DEL ESTADO	29.0	28.8	57.8
AUDITORÍA SUPERIOR DEL ESTADO DE YUCATÁN	9.7	13.1	22.8
PODER JUDICIAL	105.7	104.9	210.6
INSTITUTO ELECTORAL Y DE PARTICIPACIÓN CIUDADANA DE YUCATÁN	26.8	28.7	55.5
INSTITUTO ESTATAL DE ACCESO A LA INFORMACIÓN PÚBLICA	5.9	6.9	12.8
COMISIÓN DE LOS DERECHOS HUMANOS DEL ESTADO DE YUCATÁN	6.8	7.1	13.9
UNIVERSIDAD AUTÓNOMA DE YUCATÁN (UADY)	435.6	420.8	856.5
TRIBUNAL DE JUSTICIA ELECTORAL Y ADMINISTRATIVA	4.8	5.0	9.8
TRIBUNAL DE LOS TRABAJADORES AL SERVICIO DEL ESTADO Y LOS MUNICIPIOS	1.0	1.0	2.0

* Las sumas pueden no coincidir debido al redondeo

II.5 AMPLIACIONES NETAS AUTORIZADAS

En el periodo abril – junio de 2014 el monto de las ampliaciones netas autorizadas fue de 628.2 millones de pesos. De este total, 383.2 millones se sustentaron en recursos de libre disposición y 246 millones en recursos etiquetados, incluyendo en este último caso 25.6 millones por concepto de la aplicación de remanentes de periodos anteriores.

**ORIGEN DE LAS AMPLIACIONES NETAS AUTORIZADAS EN 2014. ABRIL – JUNIO
CON RECURSOS DE LIBRE DISPOSICIÓN
PODER EJECUTIVO
(MILLONES DE PESOS)**

CONCEPTO	TOTAL I TRIM	TOTAL II TRIM	TOTAL ENE-JUN
AMPLIACIONES:			
NO COMPENSADAS	49.1	376.2	425.3
COMPENSADAS CON INGRESOS PROPIOS O TRANSFERENCIAS DE LAS DEPENDENCIAS Y ENTIDADES	0.1	5.6	5.7
IMPUESTO S/NÓMINAS	0.1	1.4	1.6
AMPLIACIONES BRUTAS	49.3	383.2	432.5
REDUCCIONES	0	0	0
AMPLIACIONES NETAS	49.3	383.2	432.5

* Las sumas pueden no coincidir debido al redondeo.

Se aprobaron ampliaciones al gasto de algunas dependencias, las cuales tienen como contrapartida ingresos propios o una transferencia de otras partidas presupuestarias de las propias dependencias y entidades.

Tomando en cuenta lo señalado, el monto de las ampliaciones brutas no compensadas fue de 376.2 millones de pesos en el trimestre.

**AMPLIACIONES NETAS AUTORIZADAS EN 2014. ABRIL – JUNIO
PODER EJECUTIVO
(MILLONES DE PESOS)**

RAMO	TOTAL I TRIM	TOTAL II TRIM	TOTAL ENE-JUN
PODERES Y ENTES AUTÓNOMOS	0.2	2.5	2.7
LEGISLATIVO	0.0	0.0	0.0
JUDICIAL	0.0	0.0	0.0
INSTITUTO ELECTORAL Y DE PARTICIPACIÓN CIUDADANA DE YUCATÁN	0.0	0.0	0.0
COMISIÓN DE LOS DERECHOS HUMANOS	0.0	0.0	0.0

RAMO	TOTAL I TRIM	TOTAL II TRIM	TOTAL ENE-JUN
TRIBUNAL ELECTORAL	0.0	0.0	0.0
INST. EST. ACCESO A LA INFORM. PÚBLICA	0.0	2.4	2.4
UNIVERSIDAD AUTÓNOMA DE YUCATÁN	0.2	0.1	0.3
GASTO NO PROGRAMABLE	4.6	187.9	192.5
JUBILACIONES Y PENSIONES	0.0	5.5	5.5
PARTICIPACIONES Y APORTACIONES A MUNICIPIOS	1.1	176.9	178.0
DEUDA PÚBLICA	3.5	5.5	9.0
PODER EJECUTIVO	296.9	437.8	734.7
DESPACHO DEL GOBERNADOR	0.0	0.6	0.6
SECRETARÍA TÉCNICA	0.0	0.0	0.0
RESTO	0.0	0.6	0.6
SECRETARÍA GENERAL DE GOBIERNO	2.6	51.2	53.8
DIRECCIÓN GENERAL DE COMUNICACIÓN SOCIAL	0.0	0.0	0.0
CANAL 13	0.0	0.0	0.0
RESTO	2.6	50.9	53.5
INDEMAYA	0.0	0.0	0.0
IEGY	0.0	0.3	0.3
SECRETARÍA DE OBRAS PÚBLICAS	6.8	85.7	92.5
JEDEY	0.0	0.2	0.2
IDEFEY	2.1	0.0	2.1
INCAY	0.0	24.6	24.6
JAPAY	0.0	14.6	14.6
INCCOPY	4.3	33.2	37.5
IVEY	0.4	13.1	13.5
RESTO	0.0	0.0	0.0
SECRETARÍA DE SEGURIDAD PÚBLICA	6.8	102.8	109.6
SECRETARÍA DE EDUCACIÓN	143.3	50.4	193.7
IDEY	0.2	10.2	10.4
RESTO	143.1	40.2	183.3
FISCALÍA GENERAL DEL ESTADO	0.7	2.7	3.4
SECRETARÍA DE DESARROLLO RURAL	0.2	17.9	18.1
SECRETARÍA DE FOMENTO ECONÓMICO	0.2	11.8	12.0
IYEM	0.0	0.0	0.0

RAMO	TOTAL I TRIM	TOTAL II TRIM	TOTAL ENE-JUN
CASA DE LAS ARTESANÍAS	0.0	0.3	0.3
INSTITUTO PROMOTOR DE FERIAS	0.2	0.0	0.2
RESTO	0.0	11.5	11.5
SECRETARÍA DE FOMENTO TURÍSTICO	0.8	44.7	45.5
CULTUR	0.8	0.6	1.4
RESTO	0.0	44.1	44.1
SECRETARÍA DE DESARROLLO URBANO Y MEDIO AMBIENTE	0.0	6.4	6.4
COMEY	0.0	0.0	0.0
RESTO	0.0	6.4	6.4
SECRETARÍA DE LA CONTRALORÍA	0.2	0.0	0.2
SECRETARÍA DE DESARROLLO SOCIAL	-2.2	10.7	8.5
DIF	-2.3	9.9	7.6
RESTO	0.1	0.8	0.9
SECRETARÍA DE SALUD	18.4	-0.5	17.9
CONSEJERÍA JURÍDICA	65.2	1.2	66.4
SECRETARÍA DE LA JUVENTUD	0.0	2.1	2.1
SECRETARÍA DEL TRABAJO Y PREVISIÓN SOCIAL	2.8	0.3	3.1
SECRETARÍA DE LA CULTURA Y LAS ARTES	40.3	9.0	49.3
INSTITUTO DE HISTORIA Y MUSEOS	14.5	0.0	14.5
RESTO	25.8	9.0	34.8
SECRETARÍA DE ADMINISTRACIÓN Y FINANZAS	10.8	40.8	51.6
AFI	0.0	0.0	0.0
UGI	0.0	0.0	0.0
RESTO	10.8	40.8	51.6
TOTAL	301.7	628.2	929.9

* Las sumas pueden no coincidir debido al redondeo.

El monto de las ampliaciones netas autorizadas en el periodo abril – junio fue de 628.2 millones de pesos y se distribuyeron como sigue: 2.5 millones de pesos para los Poderes y organismos autónomos, 187.9 millones para los Ramos Generales y 437.8 millones para el Poder Ejecutivo del Estado.

En el caso de los Poderes y organismos autónomos, la ampliación por 2.5 millones de pesos se

autorizó para el Instituto Estatal de Acceso a la Información Pública por 2.4 y a la Universidad Autónoma de Yucatán cien mil pesos. Es importante hacer mención que las ampliaciones a este último organismo autónomo son automáticas debido a que provienen de recursos federales.

Por otra parte, las ampliaciones netas al gasto de los ramos generales se concedieron en los tres rubros: jubilaciones y pensiones, participaciones y aportaciones a municipios y deuda pública, como se muestra en el cuadro que antecede a estos párrafos.

De las ampliaciones netas por 437.8 millones de pesos, al presupuesto del Poder Ejecutivo algunos de los principales receptores fueron la Secretaría General de Gobierno, las Secretarías de Obras Públicas, de Seguridad Pública, de Educación y de Fomento Turístico, entre otras.

Las ampliaciones aprobadas a la Secretaría General de Gobierno fueron para el fortalecimiento de los sistemas de seguridad en lo ceresos y para aportaciones al FASP 2014,

Las ampliaciones netas autorizadas a la Secretaría de Educación Pública obedecieron al ajuste que recibió de la federación correspondiente a los recursos del FAEB, así como a la reprogramación de recursos de años anteriores del mismo Fondo y la aprobación de recursos del Fondo de Aportaciones para la Infraestructura Social Estatal, así como por concepto de intereses generados en el FAETA.

Las ampliaciones netas autorizadas a la Secretaría de Obras Públicas para la ejecución de proyectos de inversión de sus organismos públicos descentralizados, tales como la modernización de carreteras y caminos, y para programas de vivienda y mantenimiento de escuelas y edificios del sector educación, entre otros rubros.

Las ampliaciones para la Secretaría de Seguridad Pública se otorgaron para la ejecución del proyecto del sistema integral de monitoreo de video y análisis inteligente por 68.2 millones de pesos, para la adquisición de 35 tanques cisternas con adaptación e instalación con una capacidad de hasta 5,000 litros cada una, por un total de 30 millones y cuatro millones 82 mil pesos para mantenimiento de las flotillas de seguridad del Estado.

Las ampliaciones autorizadas a la Secretaría de Fomento Turístico fueron: 34 millones para el convenio de coordinación para el otorgamiento de un subsidio en materia de desarrollo turístico 2014, ocho millones para los programas y proyectos de promoción turística del estado y el saldo para cubrir gastos de la semana de Yucatán en México.

Es importante aclarar que no todas las ampliaciones netas autorizadas en un periodo se ejercen en el mismo lapso.

II.6 FIDEICOMISOS

A partir de este informe, además una serie de cuadros con los estados financieros de los fideicomisos al 30 de junio de 2014, con la finalidad de ampliar la información trimestral sobre las finanzas públicas, se presenta una matriz con la información del flujo de efectivo de cada fideicomiso para el periodo que se informa.

Ello permitirá a los ciudadanos tener una información más amplia sobre el origen y la aplicación de los recursos financieros

El fideicomiso, de manera general, es un contrato por virtud del cual una persona física o moral en su carácter de fideicomitente, afecta o transmite ciertos bienes, valores, derechos o recursos en dinero para la realización de un fin lícito y determinado, encomendando la realización de ese fin a una institución Fiduciaria para que ésta lo administre, custodie y entregue en beneficio de una persona física o moral denominada fideicomisario quien es la que recibe el provecho.

RESUMEN DE ESTADOS FINANCIEROS AL 30 DE JUNIO DE 2014

ESTADOS DE POSICIÓN FINANCIERA DE FIDEICOMISOS AL 30 DE JUNIO DE 2014									
SEGURIDAD PÚBLICA, PARA ATENCIÓN A DESASTRES, DE APOYO A LA INFRAESTRUCTURA Y SECTOR RURAL									
	FONDO PARA LA ATENCIÓN DE EMERGENCIAS Y DESASTRES DEL ESTADO (FAED)	FONDO PARA INFRAESTRUCTURA ESTATAL	FOFAY	POPROYUC	FOCAPY	FONDO ESTATAL PARA EL APOYO INMEDIATO A LOS PRODUCTORES AVÍCOLAS, PORCÍCOLAS Y DE GANADO BOVINO Y OVICAPRINO	FOMICY	FYDITRAC	FONDO METROPOLITANO DE YUCATÁN
ACTIVO									
CAJA Y BANCOS	9,156,411.83	2.11	1,951,996.19	7,029,000.00	710,000.00	1,760,000.00	346,212.28		25,145.86
INVERSIONES EN VALORES		8,425,715.07	18,422,841.34	117,862,033.99	30,257,000.00	4,347,000.00		228,196.86	22,680,437.17
CUENTAS POR COBRAR (CARTERA)									
DEUDORES DIVERSOS	69,473,403.82						0.00		
MOBILIARIO Y EQUIPO	8,088,644.43								
INTERESES DEVENGADOS NO COBRADOS									
INTERESES SUBSIDIADOS				73,188,000.00	25,718,000.00	3,254,000.00	8,900,316.14		
PRÉSTAMOS OTORGADOS A LARGO PLAZO									
OTROS ACTIVOS									
TOTAL ACTIVO	84,718,460.08	8,425,722.18	18,422,841.34	119,814,030.18	110,474,000.00	30,775,000.00	9,246,528.42	228,196.86	22,705,582.17
PASIVO									
ACREEDORES DIVERSOS		0.01	2,391,915.63						
IMPUESTOS POR PAGAR									
PROVISIONES POR OBLIG. DIVERSAS									
INGRESOS POR CLASIFICAR				145,000.00	60,000.00		9,100.00		
OTROS PASIVOS A CORTO PLAZO									
TOTAL PASIVO	0.00	0.00	0.01	2,391,915.63	145,000.00	60,000.00	0.00	9,100.00	0.00
PATRIMONIO									
PATRIMONIO APORTADO	29,816,297.81		384,125,590.24	2,888,393,045.83			500,000.00	8,268,974.93	337,547,549.14
ENTREGAS PATRIMONIALES	-29,516,260.00		-2,777,538,123.55						-314,841,986.44
PROVISIÓN RESERVA DE CASTIGO									
VALUACIÓN DE INSTRUMENTOS INV.	2,241,902.54								
RESULTADO DE EJERCICIOS ANTS.	5,909,585.90				109,506,000.00	30,422,000.00	8,710,552.66	-4,611,830.78	
RESULTADO DEL EJERCICIO	84,718,460.08	-24,804.07	172,841.43	719,570.65	823,000.00	93,000.00	4,000.00	26,875.76	-3,428,947.29
OTRAS CUENTAS DE CAPITAL									
TOTAL PATRIMONIO	84,718,460.08	8,425,722.18	18,422,841.35	117,422,114.55	110,329,000.00	30,715,000.00	5,014,000.00	9,237,428.42	22,705,582.17
TOTAL PASIVO Y PATRIMONIO	84,718,460.08	8,425,722.18	18,422,841.34	119,814,030.18	110,474,000.00	30,775,000.00	5,014,000.00	9,246,528.42	22,705,582.17

ESTADOS DE POSICIÓN FINANCIERA DE FIDEICOMISOS AL 30 DE JUNIO DE 2014												
FOMENTO ECONÓMICO, FOMENTO TURÍSTICO, SECTOR SALUD Y MEDIO AMBIENTE												
	FIDEY	PARA LA PROMOCIÓN TURÍSTICA DEL ESTADO DE YUCATÁN	PARA LA CONSTRUCCIÓN DEL HOSPITAL REGIONAL DE ALTA ESPECIALIDAD	PARA EL PROGRAMA DE CALIDAD, EQUITAD Y DESARROLLO EN SALUD (PROCESOS)	PARA CONSTRUCCIÓN DE LA INFRAESTRUCTURA HOSPITALARIA DEL ESTADO DE YUCATÁN	PROTEGO F/0020	PROTEGO F/0002	PROTEGO F/0019	PROTEGO F/0007	IREPAC	FIMABYUC	FONDO PARA LA CONSOLIDACIÓN Y FOMENTO DEL EMPLEO PERMANENTE DEL ESTADO DE YUCATÁN
ACTIVO												
CAJA Y BANCOS	13,233,910.32	5,000.25	5,000.00	5,000.00	5,000.00		166,460.95	23,423.95	30,188.85			2,769,966.40
INVERSIONES EN VALORES	9,811,211.78	5,865,930.00	168,191.13	2,049,722.36	353,026.39		50,831,700.76	79,911,622.78	51,829,470.68	5,052,446.15		12,387,009.21
CUENTAS POR COBRAR (CARTERA)												
DEUDORES DIVERSOS	119,542,713.80	4.65					2,148,252,075.75					37,349,590.14
VIA ACREDITABLE												
MOBILIARIO Y EQUIPO	426,281.04											
INTERESES DEVENGADOS NO COBRADOS												
INTERESES SUBSIDIADOS												
PRÉSTAMOS OTORGADOS A CORTO PLAZO												
ESTIMACIONES DE CUENTAS INCORRIBLES	-394,828.00											892,719.94
OTROS ACTIVOS												158,410.00
TOTAL ACTIVO	142,749,388.94	5,860,934.90	168,191.13	2,054,722.36	358,026.39	0.00	2,219,250,242.46	79,935,046.33	51,869,659.53	5,052,446.15	892,719.94	53,064,975.91
PASIVO												
ACREEDORES DIVERSOS	89,669,701.94											28,469.71
IMPUESTOS POR PAGAR	62,443.98											
PROVISIONES POR OBLIG. DIVERSAS												
INGRESOS POR CLASIFICAR												
TOTAL PASIVO	89,732,145.92	0.00	0.00	0.00	0.00	0.00	0.00	0.00	0.00	0.00	0.00	28,469.71
PATRIMONIO												
PATRIMONIO APORTADO	31,659,887.83		167,288.44	2,021,666.73	338,879.20	601,033,284.22	12,242,000,645.83	1,273,221,392.31	586,006,810.51	4,103,746.03	2,654,775.29	27,147,000.00
ENTREGAS PATRIMONIALES						-425,575.56	-10,037,284,378.11	-1,196,465,168.92	-535,579,800.81		-1,714,804.00	345,625.58
PROVISIÓN RESERVA DE CASTIGO												
VALUACIÓN DE INSTRUMENTOS INV.	30,234,367.96	1,466,109.71	902.69	33,055.63	19,147.19	-599,376,820.01	14,432,276.66	1,896,227.52	1,063,411.62	926,138.79		25,230,891.54
RESULTADO DE EJERCICIOS ANTS.	1,622,587.23	4,254,825.19				-1,231,873.65	101,699.08	1,282,496.42	399,238.01	22,561.33	2,748.65	212,989.08
RESULTADO DEL EJERCICIO												
OTRAS CUENTAS DE CAPITAL												
TOTAL PATRIMONIO	53,017,243.02	5,860,934.90	168,191.13	2,054,722.36	358,026.39	0.00	2,219,250,242.46	79,935,046.33	51,869,659.53	5,052,446.15	892,719.94	53,036,506.20
TOTAL PASIVO Y PATRIMONIO	142,749,388.94	5,860,934.90	168,191.13	2,054,722.36	358,026.39	0.00	2,219,250,242.46	79,935,046.33	51,869,659.53	5,052,446.15	892,719.94	53,064,975.91

ESTADOS DE POSICIÓN FINANCIERA DE FIDEICOMISOS AL 30 DE JUNIO DE 2014

SECTOR EDUCACIÓN

	PROGRAMA ESCUELAS DE CALIDAD	FONDO MIXTO CONACYT-GOBIERNO DEL ESTADO	PROGRAMA NACIONAL DE BECAS-YUCATÁN (PRONABES)	VIVIENDA MAGISTERIO	TECNOLOGÍAS EDUCATIVAS Y DE INFORMACIÓN	BECAS REPETTO MILÁN (UADY)
ACTIVO						
CAJA Y BANCOS	79.75	5,845,924.92				
INVERSIONES EN VALORES	7,356,118.72	245,056,203.47	33,173,590.01	7,762,352.95	564,353.65	86,527.41
CUENTAS POR COBRAR (CARTERA)						
DEUDORES DIVERSOS			239,377.71			
MOBILIARIO Y EQUIPO			48,475.92			
INTERESES DEVENGADOS NO COBRADOS						
INTERESES SUBSIDIADOS						
PRESTAMOS OTORGADOS A LARGO PLAZO						
OTROS ACTIVOS						
TOTAL ACTIVO	7,356,198.47	250,902,128.39	33,461,443.64	7,762,352.95	564,353.65	86,527.41
PASIVO						
ACREEDORES DIVERSOS			0.16			
IMPUESTOS POR PAGAR		8,700.47				
PROVISIONES POR OBLIG. DIVERSAS		1,093,680.06				
INGRESOS POR CLASIFICAR						
TOTAL PASIVO	0.00	1,102,380.53	0.16	0.00	0.00	0.00
PATRIMONIO						
PATRIMONIO APORTADO	251,424,449.41	221,879,731.74		3,227,568.34	-24,661,393.08	300,403.81
ENTREGAS PATRIMONIALES	-260,210,226.36					
PROVISIÓN RESERVA DE CASTIGO						
VALUACIÓN DE INSTRUMENTOS INV.	3.94					
RESULTADO DE EJERCICIOS ANTS.	15,687,120.03	26,810,686.59	35,275,269.82	4,443,965.11	25,076,934.79	-182,423.29
RESULTADO DEL EJERCICIO	454,851.45	1,109,329.53	-1,813,826.34	90,819.50	148,811.94	-31,453.11
OTRAS CUENTAS DE CAPITAL						
TOTAL PATRIMONIO	7,356,198.47	249,799,747.86	33,461,443.48	7,762,352.95	564,353.65	86,527.41
TOTAL PASIVO Y PATRIMONIO	7,356,198.47	250,902,128.39	33,461,443.64	7,762,352.95	564,353.65	86,527.41

SECRETARÍA DE ADMINISTRACIÓN Y FINANZAS
SISTEMA DE CONTROL Y TRANSPARENCIA DE FIDEICOMISOS. MATRIZ DE INFORMACIÓN CONCENTRADA
TRIMESTRE ABRIL-JUNIO DE 2014

CONCEPTO/FONDO FIDEICOMISO	FASP 2014	FONDO PARA LA ATENCIÓN DE EMERGENCIAS Y DESASTRES DEL ESTADO (FAED)	FONDO PARA INFRAESTRUCTURA ESTATAL	FOFAY	FOPROYUC	FOCAPY	FONDO ESTATAL PARA EL APOYO INMEDIATO A LOS PRODUCTORES AVÍCOLAS, PORCÍCOLAS Y DE GANADO BOVINO Y OVICAPRINO
SALDO O DISPONIBILIDAD INICIAL DE EFECTIVO EN CAJA, BANCOS E INVERSIONES EN VALORES	10.00	3.05	18,338,584.26	88,257,052.06	6,921,177.58	330,939.93	1,758,670.24
INGRESOS							
RECURSOS PRESUPUESTALES OTORGADOS EN EL PERIODO	111,023,455.00	34,979.22	0.00	110,900,824.20	3,994,236.16	604,471.12	0.00
RENDIMIENTOS FINANCIEROS	505,388.00	0.00	138,064.97	613,782.24	8,686.74	463.75	1,970.74
OTROS INGRESOS	0.00	0.00	0.00	0.00	154,089.40	74,957.17	0.00
TOTAL DE INGRESOS	111,528,843.00	34,979.22	138,064.97	111,514,606.44	4,157,012.30	679,892.04	1,970.74

CONCEPTO/FONDO FIDEICOMISO	FASP 2014	FONDO PARA LA ATENCIÓN DE EMERGENCIAS Y DESASTRES DEL ESTADO (FAED)	FONDO PARA INFRAESTRUCTURA ESTATAL	FOFAY	FOPROYUC	FOCAPY	FONDO ESTATAL PARA EL APOYO INMEDIATO A LOS PRODUCTORES AVÍCOLAS, PORCÍCOLAS Y DE GANADO BOVINO Y OVICAPRINO
EGRESOS							
SERVICIOS PERSONALES	2,729,419.76	0.00	0.00	0.00	0.00	0.00	0.00
MATERIALES Y SUMINISTROS	808,212.74	0.00	0.00	0.00	0.00	0.00	0.00
SERVICIOS GENERALES	23,209,066.23	34,975.16	53,807.89	0.00	877.42	0.00	0.00
TRANSFERENCIAS PARA EL APOYO DE OBRAS PÚBLICAS	0.00	0.00	0.00	0.00	0.00	0.00	0.00
OBRAS PÚBLICAS	385,177.98	0.00	0.00	0.00	0.00	0.00	0.00
AYUDAS, SUBSIDIOS Y TRANSFERENCIAS	0.00	0.00	0.00	79,957,628.32	4,048,050.00	300,000.00	0.00
BIENES MUEBLES E INMUEBLES	5,703,466.45	0.00	0.00	0.00	0.00	0.00	0.00
DEUDA PÚBLICA	0.00	0.00	0.00	0.00	0.00	0.00	0.00
OTROS GASTOS	63,694.13	0.00	0.00	0.00	0.00	0.00	0.00
TOTAL EGRESOS	32,899,037.29	34,975.16	53,807.89	79,957,628.32	4,048,927.42	300,000.00	0.00

CONCEPTO/FONDO FIDEICOMISO	FASP 2014	FONDO PARA LA ATENCIÓN DE EMERGENCIAS Y DESASTRES DEL ESTADO (FAED)	FONDO PARA INFRAESTRUCTURA ESTATAL	FOFAY	FOPROYUC	FOCAPY	FONDO ESTATAL PARA EL APOYO INMEDIATO A LOS PRODUCTORES AVÍCOLAS, PORCÍCOLAS Y DE GANADO BOVINO Y OVICAPRINO
SALDO O DISPONIBILIDAD FINAL DE EFECTIVO EN CAJA, BANCOS E INVERSIONES EN VALORES	78,629,815.71	7.11	18,422,841.34	119,814,030.18	7,029,262.46	710,831.97	1,760,640.98

CONCEPTO/FONDO FIDEICOMISO	FOMICY	FYDITRAC	FONDO METROPOLITANO DE YUCATÁN	FIDEY	PARA LA PROMOCIÓN TURÍSTICA DEL ESTADO DE YUCATÁN	PARA LA CONSTRUCCIÓN DEL HOSPITAL REGIONAL DE ALTA ESPECIALIDAD	PARA EL PROGRAMA DE CALIDAD, EQUIDAD Y DESARROLLO EN SALUD (PROCEDES)
SALDO O DISPONIBILIDAD INICIAL DE EFECTIVO EN CAJA, BANCOS E INVERSIONES EN VALORES	202,222.65	1,034,232.87	38,454,487.11	20,736,108.60	9,147,433.00	176,505.21	2,065,286.62
INGRESOS							
RECURSOS PRESUPUESTALES OTORGADOS EN EL PERIODO	0.00	875,552.95	0.00	0.00	1,996,591.00	0.00	0.00
RENDIMIENTOS FINANCIEROS	144,026.17	6,275.11	219,979.52	673,276.41	16,239.00	385.92	16,370.94
OTROS INGRESOS	132,239.00	0.00	0.00	2,505,528.67	0.00	0.00	0.00
TOTAL DE INGRESOS	276,265.17	881,828.06	219,979.52	3,178,805.08	2,012,830.00	385.92	16,370.94
EGRESOS							
SERVICIOS PERSONALES	0.00	0.00	0.00	0.00	0.00	0.00	0.00

CONCEPTO/FONDO FIDEICOMISO	FOMICY	FYDITRAC	FONDO METROPOLITANO DE YUCATÁN	FIDEY	PARA LA PROMOCIÓN TURÍSTICA DEL ESTADO DE YUCATÁN	PARA LA CONSTRUCCIÓN DEL HOSPITAL REGIONAL DE ALTA ESPECIALIDAD	PARA EL PROGRAMA DE CALIDAD, EQUIDAD Y DESARROLLO EN SALUD (PROCEDES)
MATERIALES Y SUMINISTROS	0.00	0.00	0.00	0.00	0.00	0.00	0.00
SERVICIOS GENERALES	36.54	0.00	1,107,408.08	27,557.74	5,299,333.00	8,700.00	26,935.20
TRANSFERENCIAS PARA EL APOYO DE OBRAS PÚBLICAS	0.00	1,687,864.06	0.00	0.00	0.00	0.00	0.00
OBRAS PÚBLICAS	0.00	0.00	14,861,476.38	0.00	0.00	0.00	0.00
AYUDAS, SUBSIDIOS Y TRANSFERENCIAS	0.00	0.00		0.00	0.00	0.00	0.00
BIENES MUEBLES E INMUEBLES	0.00	0.00		0.00	0.00	0.00	0.00
DEUDA PÚBLICA	0.00	0.00	0.00	0.00	0.00	0.00	0.00
OTROS GASTOS	132,239.00	0.00		842,133.84	0.00	0.00	0.00
TOTAL EGRESOS	132,275.54	1,687,864.06	15,968,884.46	869,691.58	5,299,333.00	8,700.00	26,935.20

CONCEPTO/FONDO FIDEICOMISO	FOMICY	FYDITRAC	FONDO METROPOLITANO DE YUCATÁN	FIDEY	PARA LA PROMOCIÓN TURÍSTICA DEL ESTADO DE YUCATÁN	PARA LA CONSTRUCCIÓN DEL HOSPITAL REGIONAL DE ALTA ESPECIALIDAD	PARA EL PROGRAMA DE CALIDAD, EQUIDAD Y DESARROLLO EN SALUD (PROCEDES)
SALDO O DISPONIBILIDAD FINAL DE EFECTIVO EN CAJA, BANCOS E INVERSIONES EN VALORES	346,212.28	228,196.87	22,705,582.17	23,045,222.10	5,860,930.00	168,191.13	2,054,722.36

CONCEPTO/FONDO FIDEICOMISO	PARA CONSTRUCCIÓN DE LA INFRAESTRUCTURA HOSPITALARIA DEL ESTADO DE YUCATÁN	PROTEGO F/0020	PROTEGO F/0002	PROTEGO F/0019	PROTEGO F/0007	IPEPAC	FIAMBIYUC
SALDO O DISPONIBILIDAD INICIAL DE EFECTIVO EN CAJA, BANCOS E INVERSIONES EN VALORES	367,743.89	581,162.24	50,950,169.34	79,295,585.57	36,520,618.57	5,037,491.62	1,159,507.00
INGRESOS							
RECURSOS PRESUPUESTALES OTORGADOS EN EL PERIODO	0.00	0.00	468,968,472.35	190,023,690.22	55,838,378.50	0.00	0.00
RENDIMIENTOS FINANCIEROS	2,462.50	1,719.59	479,217.29	639,460.87	364,265.74	37,391.56	8,013.00
OTROS INGRESOS	0.00	0.00	0.00	0.00	0.00	0.00	0.00
TOTAL DE INGRESOS	2,462.50	1,719.59	469,447,689.64	190,663,151.09	56,202,644.24	37,391.56	8,013.00
EGRESOS							
SERVICIOS PERSONALES	0.00	0.00	0.00	0.00	0.00	0.00	0.00
MATERIALES Y SUMINISTROS	0.00	0.00	0.00	0.00	0.00	0.00	0.00

CONCEPTO/FONDO FIDEICOMISO	PARA CONSTRUCCIÓN DE LA INFRAESTRUCTURA HOSPITALARIA DEL ESTADO DE YUCATÁN	PROTEGO F/0020	PROTEGO F/0002	PROTEGO F/0019	PROTEGO F/0007	IPEPAC	FIAMBIYUC
SERVICIOS GENERALES	12,180.00	157,306.27	24,033.43	3,000.00	105,464.04	22,437.03	274,800.00
TRANSFERENCIAS PARA EL APOYO DE OBRAS PÚBLICAS	0.00	0.00	0.00	0.00	0.00	0.00	0.00
OBRAS PÚBLICAS	0.00	0.00	0.00	0.00	0.00	0.00	0.00
AYUDAS, SUBSIDIOS Y TRANSFERENCIAS	0.00	0.00	0.00	0.00	16,203,037.00	0.00	0.00
BIENES MUEBLES E INMUEBLES	0.00	0.00	0.00	0.00	0.00	0.00	0.00
DEUDA PÚBLICA	0.00	0.00	26,097,817.54	0.00	0.00	0.00	0.00
OTROS GASTOS	0.00	425,575.56	443,277,841.30	190,020,690.22	24,545,102.24	0.00	0.00
TOTAL EGRESOS	12,180.00	582,881.83	469,399,692.27	190,023,690.22	40,853,603.28	22,437.03	274,800.00
SALDO O DISPONIBILIDAD FINAL DE EFECTIVO EN CAJA, BANCOS E INVERSIONES EN VALORES	358,026.39	0.00	50,998,166.71	79,935,046.44	51,869,659.53	5,052,446.15	892,720.00

CONCEPTO/FONDO FIDEICOMISO	PROGRAMA ESCUELAS DE CALIDAD	FONDO MIXTO CONACYT-GOBIERNO DEL ESTADO	PROGRAMA NACIONAL DE BECAS-YUCATÁN (PRONABES)	VIVIENDA MAGISTERIO	TECNOLOGÍAS EDUCATIVAS Y DE INFORMACIÓN	BECAS REPETTO MILÁN (UADY)	TOTAL CONCEPTO
SALDO O DISPONIBILIDAD INICIAL DE EFECTIVO EN CAJA, BANCOS E INVERSIONES EN VALORES	28,892,415.59	198,245,556.25	26,038,973.90	7,717,198.51	589,650.60	96,679.76	638,260,786.43
INGRESOS							
RECURSOS PRESUPUESTALES OTORGADOS EN EL PERIODO	0.00	65,000,000.00	35,892,610.40	0.00	0.00	395,691.00	1,045,548,952.12
RENDIMIENTOS FINANCIEROS	221,109.61	1,745,519.10	139,664.27	65,523.05	3,281.54	1,192.09	6,154,857.21
OTROS INGRESOS	0.00	1,276,264.61	0.00	0.00	0.00	0.00	
TOTAL DE INGRESOS	221,109.61	68,021,783.71	36,032,274.67	65,523.05	3,281.54	396,883.09	1,051,703,809.33

CONCEPTO/FONDO FIDEICOMISO	PROGRAMA ESCUELAS DE CALIDAD	FONDO MIXTO CONACYT-GOBIERNO DEL ESTADO	PROGRAMA NACIONAL DE BECAS-YUCATÁN (PRONABES)	VIVIENDA MAGISTERIO	TECNOLOGÍAS EDUCATIVAS Y DE INFORMACIÓN	BECAS REPETTO MILÁN (UADY)	TOTAL CONCEPTO
EGRESOS							
SERVICIOS PERSONALES	0.00	0.00	0.00	20,368.61	28,578.49	0.00	2,778,366.86
MATERIALES Y SUMINISTROS	43,786.63	0.00	0.00	0.00	0.00	0.00	851,999.37
SERVICIOS GENERALES	124,778.18	236,597.44	204,778.56	0.00	0.00	16,921.44	30,950,993.65
TRANSFERENCIAS PARA EL APOYO DE OBRAS PÚBLICAS		0.00	0.00	0.00	0.00	0.00	1,687,864.06
OBRAS PÚBLICAS		0.00	0.00	0.00	0.00	0.00	15,246,654.36
AYUDAS, SUBSIDIOS Y TRANSFERENCIAS	21,588,761.92	14,358,807.00	28,692,880.00	0.00	0.00	393,600.00	165,542,764.24
BIENES MUEBLES E INMUEBLES		0.00	0.00	0.00	0.00	0.00	5,703,466.45
DEUDA PÚBLICA	0.00	0.00	0.00	0.00	0.00	0.00	26,097,817.54
OTROS GASTOS		769,807.13	0.00	0.00	0.00	0.00	660,077,083.42
TOTAL EGRESOS	21,757,326.73	15,365,211.57	28,897,658.56	20,368.61	28,578.49	410,521.44	222,762,108.99

CONCEPTO/FONDO FIDEICOMISO	PROGRAMA ESCUELAS DE CALIDAD	FONDO MIXTO CONACYT-GOBIERNO DEL ESTADO	PROGRAMA NACIONAL DE BECAS-YUCATÁN (PRONABES)	VIVIENDA MAGISTERIO	TECNOLOGÍAS EDUCATIVAS Y DE INFORMACIÓN	BECAS REPETTO MILÁN (UADY)	TOTAL CONCEPTO
SALDO O DISPONIBILIDAD FINAL DE EFECTIVO EN CAJA, BANCOS E INVERSIONES EN VALORES	7,356,198.47	250,902,128.39	33,173,590.01	7,762,352.95	564,353.65	83,041.41	1,467,202,486.77

III. INFORME DE LA DEUDA PÚBLICA

III. 1. DEUDA PÚBLICA DIRECTA

El saldo de la deuda pública directa al cierre del segundo trimestre de 2014 se ubicó en 2,202.09 millones de pesos. Por otra parte, la Deuda Pública con garantía del Fondo de Apoyo para Infraestructura y Seguridad presenta un saldo de 306.9 millones de pesos.

DEUDA PÚBLICA 2014 (MILLONES DE PESOS)

INSTITUCIÓN BANCARIA	30 DE JUNIO DE 2014
TOTAL DEUDA PÚBLICA DIRECTA	2,202.09
BANOBRAS, S.N.C.	650.0
BANOBRAS, S.N.C.	1,552.09
TOTAL DEUDA PÚBLICA CON GARANTÍA DEL FONDO DE APOYO PARA INFRAESTRUCTURA Y SEGURIDAD	306.9
BANOBRAS, S.N.C. (PROFISE) ¹	306.9

Notas:

(1). El saldo de la deuda pública con garantía del Fondo de Apoyo para Infraestructura y Seguridad se cubrirá al término del plazo con los recursos que el Fideicomiso "Fondo de Apoyo para Infraestructura y Seguridad" transfiera a Banobras, en el marco del Programa de Financiamiento para Infraestructura y Seguridad en los Estados (Profise), de acuerdo a lo previsto en el Presupuesto de Egresos de la Federación publicado en el Diario Oficial de la Federación el 12 de diciembre de 2011 y al amparo del Decreto número 37 publicado en el Diario Oficial del Gobierno del Estado de Yucatán el 25 de enero de 2013.

Fuente: Secretaría de Administración y Finanzas.

III. 1.1 VARIACIÓN DEL SALDO DE LA DEUDA PÚBLICA

La deuda pública directa al cierre del segundo trimestre de 2014 no presenta variación en relación a lo informado en el primer trimestre.

III. 1.2 COSTO FINANCIERO DE LA DEUDA PÚBLICA

Los pagos por concepto de intereses de la deuda directa durante el segundo trimestre de 2014 sumaron 26.10 millones de pesos. Así mismo, los intereses correspondientes a la deuda con Garantía del Fondo de Apoyo para Infraestructura y Seguridad sumaron un total de 6.43 millones de pesos.

III.1.3 GARANTÍAS OTORGADAS A LA DEUDA DIRECTA POR EL GOBIERNO ESTATAL

De acuerdo con lo dispuesto en el artículo 9 de la Ley de Coordinación Fiscal Federal, se reporta que el Gobierno del Estado de Yucatán, a efecto de contar con el mecanismo necesario para el pago de obligaciones que constituyen deuda pública directa mediante la afectación del porcentaje suficiente y necesario de las participaciones que en ingresos federales le correspondan al Estado de Yucatán, cuenta con un Contrato de Fideicomiso Maestro Irrevocable de Administración y Fuente de Pago. A la fecha el porcentaje de participaciones federales Fideicomitidas en el Fideicomiso es de 20.9% correspondiente a los créditos vigentes a la fecha.

III.2 DEUDA PÚBLICA INDIRECTA (AVALADA)

La deuda pública indirecta es cuando el Gobierno del Estado otorga su aval a aquella contratada por los Ayuntamientos y las Entidades Paraestatales.

El saldo de la deuda pública indirecta al cierre del segundo trimestre de 2014 presenta saldos en ceros.

DEUDA PÚBLICA INDIRECTA (AVALADA) EN 2014

INSTITUCIÓN BANCARIA	30 DE JUNIO DE 2014	
	UDIS MILES	MILLONES DE PESOS
TOTAL DEUDA AVALADA		0.00
TOTAL DEUDA MUNICIPAL		0.00
TOTAL DEUDA PARAESTATAL		0.00

Fuente: Secretaría de Administración y Finanzas.

III.3 CALIFICADORAS

Las empresas calificadoras Fitch Ratings México y HR Ratings de México ratificaron la calificación al Estado de Yucatán en A (mex) y HR A respectivamente, ambas con perspectiva crediticia estable. Las calificaciones asignadas significan que el emisor ofrece seguridad aceptable para el pago oportuno de obligaciones de deuda y mantiene bajo riesgo crediticio.

HR Ratings de México otorgó la calificación crediticia de “HR AA+ (E)”, con Perspectiva Estable, al crédito bancario estructurado contratado por el Estado de Yucatán con el Banco Nacional de Obras y Servicios Públicos, S.N.C. por un monto inicial de hasta 1,300 millones de pesos, mientras que Fitch Ratings México asignó la calificación AA+(mex)vra, actualmente éste crédito tiene un seguro de cobertura de tasa (CAP).

Así mismo, HR Ratings de México otorgó la calificación crediticia de “HR AA (E)”, con Perspectiva Estable, al crédito bancario estructurado contratado por el Estado de Yucatán con el Banco Nacional de Obras y Servicios Públicos, S.N.C. por un monto inicial de hasta 1,591.4 millones de pesos, por otra parte Fitch Ratings México asignó la calificación de AA+(mex)vra' al mismo crédito, actualmente éste crédito tiene un seguro de cobertura de tasa (CAP).

mismo crédito, actualmente éste crédito tiene un seguro de cobertura de tasa (CAP).

III.4 DEUDA DE LAS ENTIDADES FEDERATIVAS

De acuerdo con lo publicado por la Secretaría de Hacienda y Crédito Público, el saldo de la deuda de las entidades federativas al cierre de marzo de 2014 fue de 481,074.4 millones de pesos.

Un indicador de la carga que representa la deuda estatal es la relación entre sus obligaciones financieras y sus participaciones en ingresos federales. Lo anterior, debido a que una parte de las participaciones federales se utilizan como garantía del servicio de la deuda.

De acuerdo con lo publicado por la Secretaría de Hacienda y Crédito Público, el porcentaje afectado de participaciones de la entidades federativas por concepto de Deuda Pública corresponde a los recursos depositados por la Tesorería de la Federación o las Tesorerías Estatales, por instrucción de las entidades o municipios, a un vehículo de pago (fideicomiso); así como los recursos, que en su caso, se depositan para pagar una obligación de acuerdo a un mandato o instrucción girado por dichos entes. Es importante señalar, que el porcentaje de participaciones afectado no necesariamente corresponde al monto utilizado para pagar el servicio de la deuda de los financiamientos o de las obligaciones contraídas, así como tampoco, a la erogación realizada por este concepto por parte de las entidades o municipios. El porcentaje de participaciones afectado no hace distinción sobre un fondo específico de participaciones.

En el siguiente cuadro se presenta el monto absoluto de la deuda de las entidades federativas más endeudadas y menos endeudadas al cierre del primer trimestre de 2014. Cabe destacar que *solamente cuatro registran un saldo de deuda pública menor que el correspondiente a Yucatán.*

OBLIGACIONES FINANCIERAS DE ENTIDADES FEDERATIVAS Y MUNICIPIOS
DEUDA DE LAS ENTIDADES FEDERATIVAS
SALDOS AL 31 DE MARZO DE 2014
(MILLONES DE PESOS)

ENTIDAD FEDERATIVA	MILLONES DE PESOS	% DEL TOTAL
ENTIDADES MÁS ENDEUDADAS		
Distrito Federal	62,087.54	12.91%
Nuevo León	51,394.43	10.68%
Chihuahua 3_/	41,738.67	8.68%
Veracruz	41,149.74	8.55%
México	39,117.09	8.13%

ENTIDAD FEDERATIVA	MILLONES DE PESOS	% DEL TOTAL
Coahuila	35,377.34	7.35%
Jalisco	26,597.49	5.53%
Chiapas	20,773.59	4.32%
Quintana Roo	17,936.96	3.73%
Sonora	17,225.85	3.58%
SUMA	353,398.71	73.46%
ENTIDADES MENOS ENDEUDADAS		
San Luis Potosí	4,220.86	0.88%
Hidalgo	4,088.16	0.85%
Guerrero	3,407.03	0.71%
Aguascalientes 2_/	3,212.75	0.67%
Colima	2,763.20	0.57%
Yucatán	2,475.14	0.51%
Baja California Sur	2,467.33	0.51%
Querétaro	1,699.40	0.35%
Campeche	970.91	0.20%
Tlaxcala	0.00	0.00%
SUMA	25,304.79	5.26%

Fuente: Unidad de Coordinación con Entidades Federativas, S.H.C.P.

Las obligaciones de los 10 estados más endeudados representan cerca de 73.46% del total. En cuanto a la deuda de Yucatán representa 0.51% del total nacional.

IV. INFORME DE AVANCES DE INDICADORES DESEMPEÑO

Nota:

En lo referente los avances de los indicadores de desempeño, la información se precisa en el Tomo Único: Indicadores de Desempeño que acompaña a este documento y que forma parte del mismo.

V. GASTO FUNCIONAL PROGRAMÁTICO

En esta sección se presenta la clasificación funcional-programática del gasto para el trimestre abril – junio de 2014.

Estructura Funcional Programática

	Importe
Finalidad: Gobierno	1,134,669,205
Eje: Yucatán con Crecimiento Ordenado	5,789,016
Función: Coordinación de la Política de Gobierno	5,789,016
Subfunción: Preservación y Cuidado del Patrimonio Público	129,762
PI: Gestión para la Conservación del Patrimonio Arquitectónico	29,762
PP: Preservación del Patrimonio Público	100,000
Subfunción: Territorio	5,659,254
PI: Coordinar las Políticas de la Zona Metropolitana	3,532,603
PI: Ordenamientos Territoriales	2,126,651
Eje: Yucatán Seguro	736,799,949
Función: Justicia	268,312,163
Subfunción: Impartición de Justicia	121,727,040
PP: Justicia Civil, Mercantil y Familiar	67,717,593
PP: Justicia Penal	569,070
PP: Justicia para Adolescentes	196,239
PP: Mediación	2,486,928
PP: Justicia Laboral	4,580,305
PP: Impartición de Justicia en Materia Fiscal y Administrativa	5,283,084
PP: Infraestructura para la Impartición de Justicia	40,893,821
Subfunción: Procuración de Justicia	95,768,740
PI: Investigar Delitos del Fuero Común	43,287,753
PI: Cumplimentar Mandamientos Judiciales	27,202,541
PI: Resolver Consultas de Ejercicio y no Ejercicio de la Acción Penal	3,761,332
PI: Visitas de Supervisión Técnica y Jurídica	518,309
PI: Representación Social del Ministerio Público en Juicios	4,273,013
PI: Adquisición de Equipo para las Áreas de Procuración de Justicia	7,098,427
PI: Mantenimiento Rutinario del Equipo de las Áreas de Procuración de Justicia	7,595,487
PI: Descentralizar los Servicios de Procuración de Justicia	1,054,319
PP: Programa Psicosocial de Prevención del Delito	678,402
PP: Defensoría de Oficio	299,157
Subfunción: Reclusión y Readaptación Social	48,877,064
PI: Administración y Operación del Centro de Aplicación de Medidas para Adolescentes	3,215,734

Estructura Funcional Programática

	Importe
PI: Administración y Operación de los Centros de Reinserción Social	13,199,328
PP: Orientación para los Jóvenes	2,101,268
PP: Centros de Reinserción Social	30,360,735
Subfunción: Derechos Humanos	1,939,319
PI: Seguimiento, Control y Evaluación de Asuntos en Materia de Derechos Humanos	874,661
PP: Certeza Jurídica y Derechos Humanos	1,064,658
Función: Asuntos de Orden Público y Seguridad	468,487,786
Subfunción: Policía	453,288,170
PI: Logística, Planeación y Operación	259,703,772
PI: Adquisición y Mantenimiento de Equipo Informático	68,219,725
PI: Adquisición de Equipo Básico para Personal Operativo	10,020,553
PI: Formación Inicial y Continua	278,445
PP: Infraestructura de Apoyo para la Seguridad Pública	109,284,971
PP: Prevención del Delito	5,780,704
Subfunción: Protección Civil	5,174,520
PP: Prevención y Auxilio a la Población en Contingencias	5,174,520
Subfunción: Sistema Nacional de Seguridad Pública	10,025,096
PI: Operación del Sistema Estatal de Seguridad Pública	3,471,581
PP: Sistema de Atención de Llamadas de Emergencia y Denuncia Anónima	6,553,515
Eje: Gestión y Administración Pública	392,080,240
Función: Legislación	29,615,780
Subfunción: Legislación	28,415,250
PI: Dirección y Gestión Institucional	28,415,250
Subfunción: Fiscalización	1,200,530
PI: Asuntos Jurídicos	1,200,530
Función: Justicia	54,436,620
Subfunción: Impartición de Justicia	48,553,255
PI: Capacitación Institucional	382,956
PI: Capacitación Especializada	75,690
PI: Administración y Control de los Recursos Humanos, Financieros y Materiales	23,206,602
PI: Asuntos Jurídicos	16,814,422
PI: Dirección y Gestión Institucional	8,073,586

Estructura Funcional Programática

	Importe
Subfunción: Derechos Humanos	5,883,365
PI: Administración y Control de los Recursos Humanos, Financieros y Materiales	789,950
PI: Dirección y Gestión Institucional	5,093,415
Función: Coordinación de la Política de Gobierno	91,981,083
Subfunción: Presidencia / Gubernatura	27,728,994
PI: Definición y Seguimiento de las Políticas Públicas	7,657,582
PI: Logística de Eventos y Giras	16,380,494
PI: Atender las Solicitudes Ciudadanas	541,951
PI: Administración y Control de los Recursos Humanos, Financieros y Materiales	572,577
PI: Dirección y Gestión Institucional	2,576,391
Subfunción: Política Interior	7,570,778
PI: Realizar Convenios con los Municipios	88,190
PI: Coordinación Organizaciones Religiosas	1,234,899
PI: Conducción de las Relaciones con los Niveles de Gobierno y otros Organismos	6,247,689
Subfunción: Función Pública	16,859,231
PI: Supervisión de Obra Pública	1,071,923
PI: Auditorías Administrativas y Financieras	8,868,572
PI: Contraloría Social	1,000
PI: Administración del Sistema de Declaraciones de Situación Patrimonial de los Servidores Públicos	819
PI: Combate a la Corrupción	328,481
PI: Administración y Control de los Recursos Humanos, Financieros y Materiales	2,308,728
PI: Servicios y Equipos Informáticos	6,068
PI: Asuntos Jurídicos	618,286
PI: Dirección y Gestión Institucional	3,633,495
PP: Transparencia Presupuestaria	21,859
Subfunción: Asuntos Jurídicos	3,000,110
PI: Proporcionar Asesoría y Asistencia Jurídica	992,599
PI: Asuntos Jurídicos	2,007,511
Subfunción: Organización de Procesos Electorales	25,978,744
PI: Integración, Instalación y Adecuado Funcionamiento de los Órganos Electorales	117,516
PI: Promoción y Difusión de Imagen Institucional	1,905,798
PI: Apoyo a Partidos Políticos	10,229,421

Estructura Funcional Programática

	Importe
PI: Dirección y Gestión Institucional	13,726,009
Subfunción: Población	518,764
PI: Proporcionar Información de Carácter Sociodemográfico	518,764
Subfunción: Territorio	190,479
PI: Dirección y Gestión Institucional	190,479
Subfunción: Otros	10,133,983
PI: Elaboración, Actualización, Seguimiento y Evaluación del Plan Estatal de Desarrollo y los Programas de Mediano Plazo	1,328,718
PI: Coordinar la Operación del COESPY	994,052
PI: Gestión de Apoyos Internacionales	385,875
PI: Administración y Control de los Recursos Humanos, Financieros y Materiales	7,425,338
Función: Asuntos Financieros y Hacendarios	75,723,963
Subfunción: Asuntos Hacendarios	75,723,963
PI: Vigilancia del cumplimiento de obligaciones eficientada	4,817,774
PI: Procesos de fiscalización mejorados	289,482
PI: Registro y control de los ingresos del Estado	3,213,883
PI: Recaudación	7,218,320
PI: Auditorías Fiscales	7,806,200
PI: Implantación del Presupuesto Basado en Resultados	5,398,309
PI: Ejecución y Control Presupuestal	317,888
PI: Seguimiento y Evaluación	11,348,032
PI: Contabilidad Gubernamental	965,061
PI: Tesorería	8,614,344
PI: Administración de las Inversiones Públicas	1,105,257
PI: Impulso de Esquemas Alternos de Financiamiento	58,900
PI: Capacitación institucional	421,635
PI: Administración y Control de los Recursos Humanos, Financieros y Materiales	14,524,187
PI: Servicios y equipos informáticos	1,769,313
PP: Atención de Contribuyentes	5,093,412
PI: Asuntos Jurídicos	797,453
PI: Dirección y Gestión Institucional	1,964,512
Función: Otros Servicios Generales	140,322,793
Subfunción: Servicios Registrales, Administrativos y Patrimoniales	84,990,694

Estructura Funcional Programática

	Importe
PI: Mantener Actualizado el Padrón Catastral de la Propiedad Inmobiliaria	1,740,706
PI: Actualización de los Procesos del Registro Público de la Propiedad	5,091,786
PI: Administración de los Recursos Humanos del Poder Ejecutivo	7,957,127
PI: Administración de los Recursos Materiales del Poder Ejecutivo	18,669,404
PI: Administración de los Recursos Financieros del Poder Ejecutivo	623,704
PI: Administración del Patrimonio Inmobiliario del Poder Ejecutivo	3,507,422
PI: Innovación y Reingeniería Institucional	1,898,556
PI: Sistemas de Información y Tecnologías de Información del Poder Ejecutivo	5,173,076
PI: Atención y Seguimiento a Quejas o Denuncias de la Gestión Pública	763,809
PI: Implementación de la Red Estatal de Servicios Electrónicos Gubernamentales	1,399,724
PI: Capacitación Institucional	49,345
PI: Capacitación Especializada	308,472
PI: Administración y control de los Recursos Humanos, Financieros y Materiales	22,063,818
PI: Servicios y Equipos Informáticos	4,423,522
PI: Asuntos Jurídicos	3,179,726
PI: Dirección y Gestión Institucional	2,906,325
PP: Modernización del Registro Civil (servicios registrales)	4,484,000
PP: Certeza Jurídica y Patrimonial	750,172
Subfunción: Servicios Estadísticos	139,903
PP: Generación de Información de Calidad	139,903
Subfunción: Servicios de Comunicación y Medios	46,382,425
PI: Dirección, Producción y Difusión de Programas de Radio y Televisión	5,261,676
PI: Desarrollar Acciones de Comunicación Social	4,962,041
PI: Elaboración, Impresión y Difusión de Publicaciones Oficiales	35,713,899
PI: Servicios y Equipos Informáticos	444,809
Subfunción: Acceso a la Información Pública Gubernamental	8,809,772
PI: Administración y Control de los Recursos Humanos, Financieros y Materiales	6,559,132
PP: Acceso a la Información Pública Gubernamental	2,250,639
Finalidad: Desarrollo Social	4,101,524,830
Eje: Yucatán Incluyente	819,096,316
Función: Salud	596,275,860
Subfunción: Prestación de Servicios de Salud a la Comunidad	362,066,999

Estructura Funcional Programática

	Importe
PI: Protección contra Riesgos Sanitarios	31,161,183
PI: Urgencias Epidemiológicas y Desastres	1,533,942
PI: Vigilancia Epidemiológica	1,366,450
PP: Servicios de Salud a la Comunidad	263,434,821
PP: Enfermedades Transmisibles	34,861,588
PP: Salud Mental	19,412,146
PP: Caravanas de la Salud	7,034,907
PP: Prevención y Atención de Accidentes	2,135,661
PP: Sangre Segura	1,126,300
Subfunción: Prestación de Servicios de Salud a la Persona	27,217,222
PI: Calidad en el Servicio	1,535,247
PP: Salud de la Mujer	6,286,268
PP: Salud Reproductiva	4,109,871
PP: Salud Infantil	9,152,391
PP: Enfermedades Crónicas degenerativas	2,973,571
PP: Envejecimiento	3,016,825
PP: Trasplante de Órganos	143,049
Subfunción: Generación de Recursos para la Salud	4,703,184
PI: Investigaciones para Beneficios de la Salud	865,170
PP: Programa Integral de Infraestructura Física en Salud para el Mantenimiento y Desarrollo Físico de las Unidades	3,838,014
Subfunción: Rectoría del Sistema de Salud	739,799
PP: Resolución Alternativa de Conflictos del Acto Médico en Yucatán	739,799
Subfunción: Protección Social en Salud	201,548,657
PP: Protección Social en Salud - Oportunidades	17,583,000
PP: Seguro Popular	183,965,657
Función: Protección Social	222,820,456
Subfunción: Alimentación y Nutrición	76,212,762
PP: Nutrición	76,212,762
Subfunción: Indígenas	3,901,988
PP: Población Maya	3,757,988
PP: Medicina Tradicional Maya	144,000
Subfunción: Otros Grupos Vulnerables	135,377,214

Estructura Funcional Programática

	Importe
PI: Diseño, Adecuación e Implantación de Políticas Públicas, Programas y Proyectos con Perspectiva de Género	2,812,426
PI: Desarrollo Institucional para la Equidad de Género en la Administración Pública Estatal	3,192,084
PI: Desarrollo de Estudios e Investigaciones sobre Temáticas de Jóvenes	192,084
PI: Institucionalización de Políticas de Juventud	4,290,169
PP: Atención a Víctimas de Violencia	11,567,569
PP: Cohesión Social	9,094,792
PP: Línea Mínima de Bienestar	76,981,738
PP: Sujetos en Condición de Vulnerabilidad	15,000,296
PP: Atención a Personas con Discapacidad	6,307,302
PP: Atención Integral al Menor en Desamparo	5,938,754
Subfunción: Otros de Seguridad Social y Asistencia Social	7,328,492
PP: Atención en Salud a Personas Sujetas a Asistencia Social	1,115,183
PP: Atención al Desarrollo Infantil	5,910,290
PP: Protección Social a Pescadores y sus Familias	303,019
Eje: Yucatán con Educación de Calidad	2,275,819,761
Función: Recreación, Cultura y otras Manifestaciones Sociales	107,318,575
Subfunción: Deporte y Recreación	71,272,635
PI: Operación y Funcionamiento de las Unidades Deportivas	11,749,549
PI: Operación y Administración del Centro de Alto Rendimiento Deportivo	158,061
PI: Organización de Eventos Deportivos de Alto Rendimiento	21,562,029
PP: Activación Física	1,089,520
PP: Alto Rendimiento	2,743,476
PP: Infraestructura Deportiva	33,970,000
Subfunción: Cultura	36,045,940
PP: Fomento y Promoción de la Cultura y las Artes	32,545,329
PP: Fomento a la Educación Artística	3,166,842
PP: Preservación, Fortalecimiento y Difusión del Patrimonio Cultural	333,769
Función: Educación	2,168,501,185
Subfunción: Educación Básica	1,437,839,458
PP: Cobertura con Equidad en Educación Básica	52,367,625
PP: Calidad de la Educación Básica	1,381,465,031
PP: Eficiencia Terminal en Educación Básica	4,006,802

Estructura Funcional Programática

	Importe
Subfunción: Educación Media Superior	188,396,971
PP: Cobertura en Educación Media Superior	42,986,782
PP: Calidad de la Educación Media Superior	141,511,011
PP: Eficiencia Terminal en Educación Media Superior	3,899,179
Subfunción: Educación Superior	271,146,495
PP: Cobertura en Educación Superior	2,029,743
PP: Calidad de la Educación Superior	245,086,662
PP: Eficiencia Terminal en Educación Superior	23,883,516
PP: Formación de Profesionales del Arte	146,574
Subfunción: Educación para Adultos	9,610,721
PP: Rezago Educativo	9,610,721
Subfunción: Otros Servicios Educativos y Actividades Inherentes	261,507,540
PI: Gestión del Sistema Educativo	261,507,540
Eje: Yucatán con Crecimiento Ordenado	238,687,853
Función: Protección Ambiental	98,690,746
Subfunción: Ordenación de Desechos	51,274
PP: Programa para la Prevención y Gestión Integral de los Residuos Sólidos	51,274
Subfunción: Administración del Agua	924,334
PI: Gestión Integrada del Agua	924,334
Subfunción: Ordenación de Aguas Residuales, Drenaje y Alcantarillado	95,619,395
PP: Saneamiento de Aguas Residuales	95,619,395
Subfunción: Reducción de la Contaminación	1,086,464
PP: Calidad Ambiental	1,086,464
Subfunción: Protección a la Diversidad Biológica y del Paisaje	328,715
PI: Aprovechamiento Sustentable de la Flora	227,041
PI: Aprovechamiento Sustentable de Fauna Silvestre	818
PI: Desarrollo de Acciones ante el Cambio Climático	16,464
PI: Creación y Manejo de Áreas Naturales Protegidas	31,187
PI: Protección a Especies Prioritarias y en Peligro de Extinción	40,162
PI: Conservación y Mantenimiento de Sistemas Kársticos	13,043
Subfunción: Otros de Protección Ambiental	680,564
PP: Educación, Cultura y Participación Comunitaria	680,564

Estructura Funcional Programática

	Importe
Función: Vivienda y Servicios a la Comunidad	139,997,107
Subfunción: Urbanización	26,655,513
PI: Coordinación de la Política de Suelo y Autorización de Fraccionamientos	1,229,251
PI: Formulación de Estudios, Diagnósticos y Proyectos	2,094,446
PI: Administración de la Infraestructura	9,698,824
PI: Construcción y Ampliación de Edificios Públicos	3,306,681
PI: Mantenimiento Rutinario de Edificios Públicos	1,081,608
PP: Infraestructura Urbana	9,244,703
Subfunción: Abastecimiento de Agua	62,381,937
PP: Dotación de Agua Potable	29,519,948
PP: Programa de Infraestructura Básica para la Atención de los Pueblos Indígenas Componente Agua	32,861,989
Subfunción: Alumbrado Público	42,514,615
PI: Operación y Administración del Alumbrado Público	5,050,214
PI: Elaboración de Estudios y Proyectos	1,224,488
PP: Programa de Infraestructura Básica para la Atención de los Pueblos Indígenas Componente electrificación	36,239,913
Subfunción: Vivienda	8,445,042
PP: Construcción Ampliación y Mejoramiento de Vivienda	8,445,042
Eje: Gestión y Administración Pública	767,920,901
Función: Protección Ambiental	5,636,084
Subfunción: Otros de Protección Ambiental	5,636,084
PI: Administración y Control de los Recursos Humanos, Financieros y Materiales	4,549,052
PI: Servicios y Equipos Informáticos	34,749
PI: Asuntos Jurídicos	43,883
PI: Dirección y Gestión Institucional	1,008,400
Función: Vivienda y Servicios a la Comunidad	10,893,525
Subfunción: Urbanización	6,399,614
PI: Administración y Control de los Recursos Humanos, Financieros y Materiales	1,349,279
PI: Asuntos Jurídicos	1,050,010
PI: Dirección y Gestión Institucional	3,505,675
PI: Mantenimiento Rutinario de la Infraestructura	494,650
Subfunción: Abastecimiento de Agua	3,500,000
PI: Administración y Control de los Recursos Humanos, Financieros y Materiales	3,500,000

Estructura Funcional Programática

	Importe
Subfunción: Alumbrado Público	790,911
PI: Administración y Control de los Recursos Humanos, Financieros y Materiales	790,911
Subfunción: Vivienda	203,000
PI: Administración y Control de los Recursos Humanos, Financieros y Materiales	203,000
Función: Salud	82,036,169
Subfunción: Generación de Recursos para la Salud	675,129
PI: Capacitación Institucional	675,129
Subfunción: Rectoría del Sistema de Salud	81,361,040
PI: Administración y Control de los Recursos Humanos, Financieros y Materiales	77,742,992
PI: Servicios y Equipos Informáticos	1,865,168
PI: Asuntos Jurídicos	798,364
PI: Dirección y Gestión Institucional	954,516
Función: Recreación, Cultura y otras Manifestaciones Sociales	78,936,754
Subfunción: Deporte y Recreación	2,915,170
PI: Administración y Control de los Recursos Humanos, Financieros y Materiales	2,915,170
Subfunción: Cultura	76,021,584
PI: Administración y Control de los Recursos Humanos, Financieros y Materiales	13,957,309
PI: Asuntos Jurídicos	305,257
PI: Dirección y Gestión Institucional	60,528,244
PI: Mantenimiento Rutinario de la Infraestructura	1,230,773
Función: Educación	420,835,852
Subfunción: Educación Básica	270,164,570
PI: Administración y Control de los Recursos Humanos, Financieros y Materiales	269,121,538
PI: Asuntos Jurídicos	582,120
PI: Dirección y Gestión Institucional	460,912
Subfunción: Educación Media Superior	526,255
PI: Administración y Control de los Recursos Humanos, Financieros y Materiales	332,454
PI: Dirección y Gestión Institucional	193,801
Subfunción: Educación Superior	150,145,027
PI: Capacitación Institucional	77,152
PI: Administración y Control de los Recursos Humanos, Financieros y Materiales	144,318,168
PI: Asuntos Jurídicos	2,137,416

Estructura Funcional Programática

	Importe
PI: Dirección y Gestión Institucional	3,612,291
Función: Protección Social	169,582,516
Subfunción: Servicios para Jubilados	142,297,768
PI: Pago a Jubilados	142,297,768
Subfunción: Indígenas	498,701
PI: Administración y Control de los Recursos Humanos, Financieros y Materiales	498,701
Subfunción: Otros Grupos Vulnerables	11,822,149
PI: Administración y Control de los Recursos Humanos, Financieros y Materiales	11,745,962
PI: Asuntos Jurídicos	76,187
Subfunción: Otros de Seguridad Social y Asistencia Social	14,963,899
PI: Capacitación Institucional	8,915,367
PI: Administración y Control de los Recursos Humanos, Financieros y Materiales	603,853
PI: Asuntos Jurídicos	177,440
PI: Dirección y Gestión Institucional	5,267,238
Finalidad: Desarrollo Económico	387,753,589
Eje: Yucatán Competitivo	237,359,742
Función: Asuntos Económicos, Comerciales y Laborales en General	35,618,200
Subfunción: Asuntos Económicos y Comerciales en General	21,913,619
PP: Desarrollo Empresarial	9,474,365
PP: Promoción a la Inversión	11,916,494
PP: Mejora Regulatoria	29,260
PP: Fomento al Sector Logístico	493,500
Subfunción: Asuntos Laborales Generales	13,704,581
PI: Vinculación al Empleo	1,764,922
PP: Fomento al Empleo	11,939,659
Función: Agropecuaria, Silvicultura, Pesca y Caza	96,772,507
Subfunción: Agropecuaria	75,951,037
PI: Operación de las Unidades para el Desarrollo Agropecuario	8,520,195
PP: Desarrollo Agropecuario y Agroindustrial	14,400,487
PP: Desarrollo de Capacidades, Innovación Tecnológica y Extensionismo Rural	2,024,836
PP: Prevención y Manejo de Riesgos	51,005,519
Subfunción: Acuicultura, Pesca y Caza	17,443,385

Estructura Funcional Programática

	Importe
PI: Operación de las Unidades para el Desarrollo de la Acuicultura, Pesca y Caza	355,838
PP: Impulso a la Actividad Acuícola y Pesquera	17,087,547
Subfunción: Agroindustrial	1,302,937
PI: Organización de Ferias y Eventos para la Comercialización	1,302,937
Subfunción: Hidroagrícola	2,075,148
PI: Planeación y Supervisión de la Infraestructura Hidroagrícola	2,075,148
Función: Turismo	54,436,956
Subfunción: Turismo	54,436,956
PI: Coordinación y Operación de la Actividad Turística	13,178,838
PI: Planeación Turística	781,270
PP: Promoción y Comercialización Turística	20,908,912
PP: Servicios Turísticos	1,137,310
PP: Infraestructura Turística	18,430,627
Función: Ciencia, Tecnología e Innovación	49,563,148
Subfunción: Investigación Científica	951,969
PI: Funcionamiento del Consejo Estatal de Ciencia y Tecnología	951,969
Subfunción: Desarrollo Tecnológico	429
PP: Fomento al Sector de las Tecnologías de Información y Comunicación	429
Subfunción: Servicios Científicos y Tecnológicos	48,610,750
PP: Ciencia, Tecnología e Innovación	45,860,748
PP: Vinculación	250,002
PP: Sistema de Investigación, Innovación, Desarrollo Tecnológico del Estado de Yucatán	2,500,000
Función: Otras Industrias y Otros Asuntos Económicos	968,932
Subfunción: Comercio, Distribución, Almacenamiento y Depósito	968,932
PI: Análisis, Estudios y Diagnósticos	968,932
Eje: Yucatán con Crecimiento Ordenado	80,725,532
Función: Transporte	80,725,532
Subfunción: Transporte por Carretera	70,424,654
PI: Operación de las Unidades para el Desarrollo de la Infraestructura Carretera	1,860,300
PP: Carreteras, Caminos y Calles	47,675,002
PP: Programa de Infraestructura Básica para la Atención de los Pueblos Indígenas Componente caminos	20,889,352
Subfunción: Otros Relacionados con el Transporte	10,300,878

Estructura Funcional Programática

	Importe
PI: Coordinar y Regular el Transporte Público	9,452,087
PP: Transporte Público	848,790
Eje: Gestión y Administración Pública	69,668,315
Función: Asuntos Económicos, Comerciales y Laborales en General	7,975,938
Subfunción: Asuntos Económicos y Comerciales en General	5,354,522
PI: Capacitación institucional	30,297
PI: Administración y Control de los Recursos Humanos, Financieros y Materiales	4,282,392
PI: Asuntos Jurídicos	564,423
PI: Dirección y Gestión Institucional	477,410
Subfunción: Asuntos Laborales Generales	2,621,416
PI: Administración y Control de los Recursos Humanos, Financieros y Materiales	2,621,416
Función: Agropecuaria, Silvicultura, Pesca y Caza	22,794,491
Subfunción: Agropecuaria	22,794,491
PI: Administración y Control de los Recursos Humanos, Financieros y Materiales	21,555,098
PI: Asuntos Jurídicos	680,445
PI: Dirección y Gestión Institucional	558,948
Función: Transporte	20,521,172
Subfunción: Transporte por Carretera	20,521,172
PI: Administración y Control de los Recursos Humanos, Financieros y Materiales	15,929,267
PI: Dirección y Gestión Institucional	4,591,905
Función: Turismo	18,376,714
Subfunción: Turismo	18,376,714
PI: Administración y Control de los Recursos Humanos, Financieros y Materiales	2,099,553
PI: Dirección y Gestión Institucional	11,316,240
PI: Mantenimiento Rutinario de la Infraestructura	4,960,921
Finalidad: Otras	1,619,151,958
Eje: Gestión y Administración Pública	1,619,151,958
Función: Transacciones de la Deuda Pública / Costo Financiero de la Deuda	38,029,096
Subfunción: Deuda Pública Interna	38,029,096
PI: Administración y Manejo de la Deuda	38,029,096
Función: Transferencias, Participaciones y Aportaciones entre Diferentes Órdenes de Gobierno	1,581,122,862
Subfunción: Participaciones entre Diferentes Niveles y Órdenes de Gobierno	651,847,095

Estructura Funcional Programática

	Importe
PI: Distribución de Participaciones	651,847,095
Subfunción: Aportaciones entre Diferentes Niveles y Órdenes de Gobierno	929,275,767
PI: Distribución de Aportaciones	929,275,767
Total del presupuesto:	7,243,099,582